

صده قيماننا

التقرير السنوي 37th

التقرير السنوي لعام 2015

سجل تجاري رقم (24982) إجازة تأمين رقم (4)
تأسست الشركة بتاريخ 24 أكتوبر 1976
رمز تداول سوق الكويت للأوراق المالية (وربة ت)





صاحب السمو الشيخ صباح الاحمد الجابر الصباح
أمير دولة الكويت



سمو الشيخ نواف الأحمد الجابر الصباح

ولي عهد دولة الكويت



رؤيتنا، رسالتنا وقيمنا	1
أعضاء مجلس الإدارة	3
الإدارة التنفيذية	4
جدول أعمال الجمعية العمومية لعام 2015	5
تقرير رئيس مجلس الإدارة	7
تقرير الرئيس التنفيذي	11
أبرز نتائج عام 2015	15
نبذة عن الشركة	19
الدعم لخطط أعمالنا	21
حوكمة الشركات	23
الأفرع	35
البيانات المالية	36



رؤيتنا ورسالتنا
مستمدة من
قيمنا الأصيلة

رؤيتنا

أن نحافظ على مكانتنا كشريك موثوق الذي يختاره العملاء دائماً.

رسالتنا

أن نعيد تعريف مبادئ النجاح والتأكيد بأنها تعتمد على العمل معاً.

قيمنا

- المصداقية
- النزاهة
- الشفافية

أعضاء مجلس إدارة ورثة للتأمين

كما في 31 ديسمبر 2015



الشيخ / محمد الجراح الصباح
نائب رئيس مجلس الإدارة



السيد / أنور جواد بوخمسين
رئيس مجلس الإدارة



السيد / أحمد إبراهيم العصفور
عضو مجلس الإدارة

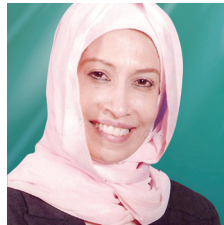

السيدة / نجات حمد السويدي
عضو مجلس الإدارة



السيد / راشد جواد بوخمسين
عضو مجلس الإدارة



السيد / حازم علي المطيري
عضو مجلس الإدارة



السيد / صالح ناصر الصالح
عضو مجلس الإدارة

الإدارة التنفيذية

السيد/ أنور فوزان السابح	الرئيس التنفيذي
السيد/ محمد راشد العلبان	المستشار العام
السيد/ احمد محمد عبده	المستشار القانوني العام
السيد/ أرفيند كومار ماثور	رئيس المدراء الماليين
السيد/ مصطفى طاهر عبد المنعم	مساعد الرئيس التنفيذي للشؤون المالية
السيد/ د. سعيد كرم دشتي	مساعد الرئيس التنفيذي لشؤون الموارد البشرية والإدارية
السيد/ عبد الرؤوف عبد الوهاب الوزان	مساعد الرئيس التنفيذي لإدارة تقنية المعلومات وإدارة الإبداع والتواصل الاجتماعي
السيد/ أسامة سالم الوزان	مساعد الرئيس التنفيذي لشؤون تأمينات الحياة الجماعي والصحي
السيد/ مشاري منصور النشيط	مساعد الرئيس التنفيذي لشؤون إدارة الحريق والحوادث العامة والبحري وإعادة التأمين
السيد/ خالد صلاح المطوع	مساعد الرئيس التنفيذي لشؤون إدارة السيارات
السيد/ موسى علي النجادة	مساعد الرئيس التنفيذي لشؤون إدارة الإنتاج والأفرع وإدارة تأمينات الحياة الفردي

قطاع الحوكمة والمخاطر والالتزام

السيدة/ سوزان السيد عبد الرحمن	الرئيس التنفيذي لشؤون الحوكمة والمخاطر والالتزام
السيد/ هشام علي عبد المنعم	مدير إدارة الحوكمة والالتزام
السيد/ أميت ماتيوس بلامتوتاتيل	مدير وحدة التطوير والبحوث
السيد/ محمد محمد عويس	مدير وحدة أمن المعلومات

مدراء الإدارات

السيد/ خلف عبد الرحمن حمادة	مدير أول - إدارة السيارات
السيد/ أجاى كومار سابارويل	مدير أول - إدارة البحري
السيد/ خالد محمد الديان	مدير أول - إدارة تقنية المعلومات
السيد/ كريشنا ناجاراجان	مدير أول - إدارة تأمينات الحياة الفردي
السيد/ فاضل عباس القطان	مدير إدارة الشؤون الإدارية
السيد/ سانجاي نانو مانسوخاني	مدير إدارة الموارد البشرية
السيد/ يوسف صلاح الصالح	مدير الإدارة القانونية
السيد/ جاسم عباس القطان	مدير إدارة الإنتاج والأفرع
السيد/ محمد عبدالله المرید	مدير إدارة الحريق والحوادث العامة
السيد/ فارغيس أبراهام فارغيس	مدير إدارة إعادة التأمين والبحوث
السيد/ عصام نضال النقيب	مدير إدارة تأمينات الصحي
السيدة/ شانتي ناتاراجان	مدير إدارة تأمينات الحياة الجماعي
السيد / نعيم الرحمن عبدالجبار	مدير إدارة الإبداع والتواصل الاجتماعي

وحدة التدقيق الداخلي

مدير وحدة التدقيق الداخلي / السيد / مصطفى محمد عبده

مدققو الحسابات

ديلويت أند توش - الوزان وشركاه - الكويت
آر.أس.آم - البزيع وشركاه - الكويت

جدول أعمال الجمعية

العامة العادية

للسنة المنتهية في 31 ديسمبر 2015

- 1 سماع تقرير مجلس الإدارة عن نشاط الشركة للسنة المالية المنتهية في 31 ديسمبر 2015.
- 2 سماع تقرير حوكمة الشركات عن السنة المالية المنتهية في 31 ديسمبر 2015.
- 3 سماع تقرير مراقبي الحسابات عن السنة المالية المنتهية في 31 ديسمبر 2015 والمصادقة عليه.
- 4 اعتماد البيانات المالية الختامية والميزانية العمومية للسنة المالية المنتهية في 31 ديسمبر 2015 والمصادقة عليها.
- 5 سماع تقرير الرقابة الداخلية عن السنة المالية المنتهية في 31 ديسمبر 2015.
- 6 اعتماد توصية مجلس الإدارة بتوزيع أرباح نقدية للمساهمين بنسبة 10% من رأس المال (بمعدل 10 فلس كويتي للسهم الواحد) بإجمالي مبلغ 1,621,406 دينار كويتي، وذلك للمساهمين المقيدون بسجلات الشركة بتاريخ إنعقاد الجمعية العمومية.
- 7 اعتماد مكافأة السيد / رئيس مجلس الإدارة والسادة / أعضاء مجلس الإدارة بإجمالي مبلغ 35,000 د.ك.
- 8 إبراء ذمة السادة / أعضاء مجلس الإدارة عن كل ما يتعلق بتصرفاتهم عن السنة المالية المنتهية في 31 ديسمبر 2015.
- 9 انتخاب أعضاء مجلس الإدارة لمدة ثلاث سنوات قادمة تطبيقاً للمادتين (16)، (17) من عقد التأسيس والنظام الأساسي.
- 10 تفويض مجلس الإدارة بشراء أو بيع أسهم الشركة بما لا يتجاوز 10% من عدد أسهمها وذلك وفقاً لمواد القانون رقم (7) لسنة 2010 ولائحته التنفيذية وتعديلاتهما.
- 11 الموافقة على التعامل مع الأطراف ذات الصلة عن السنة المالية المنتهية في 31 ديسمبر 2015.
- 12 تعيين أو إعادة تعيين مدققي الحسابات للسنة المالية التي تنتهي في 31 ديسمبر 2016، وتفويض مجلس الإدارة في تحديد أتعابهم.

تقرير رئيس مجلس الإدارة

السادة المساهمين الكرام،

يسعدني ويطيب لي بالأصالة عن نفسي وبالنيابة عن إخواني أعضاء مجلس الإدارة وجميع العاملين بشركة وربة للتأمين، أن أرحب بكم في الاجتماع السنوي للجمعية العامة، واستهل اجتماعنا هذا بشكر الله عز وجل على ما توصلنا إليه من نتائج، وأود أن أعبّر لكم عن جزيل الشكر والامتنان على ثقتكم ودعمكم المستمر والذي يمثل الحافز الأساسي لبذل أقصى الجهد لتلبية تطلعاتكم والعمل على تحقيق أهداف واستراتيجيات الشركة.

وأود التنويه بأن قصة نجاح وربة للتأمين وما حقته من نتائج في العام 2015 هو نتاج واستكمال لسلسلة من النجاحات والتطور المستمر لخطة الارتقاء بصرح وربة للتأمين على كافة المستويات المحلية والإقليمية والعالمية وهو النهج الذي عملنا عليه خلال الأعوام السابقة ومستمر في تطبيقه.

واليوم نضع بين أيديكم التقرير السنوي السابع والثلاثون لشركة وربة للتأمين والذي نعرض من خلاله نتائج العام 2015 وما حفل به من إنجازات متضمنة البيانات المالية المجمعة وتقرير مراقبي الحسابات وتقرير الرقابة الداخلية للسنة المالية المنتهية في 31 ديسمبر 2015.

وبدءاً وبكل سعادة وفخر، يمكنني أن أهنئكم على ما تم إنجازه وتحقيقه من نتائج مشرفة لشركتكم التي تثبت لنا الأيام مدى نجاح السياسة التي تلتزم بها الإدارة والتي تحقق بها تطوراً كبيراً من عام إلى عام ونجاحات ملموسة من فترة إلى أخرى حيث أن المنحنى البياني لتقدم ونمو الشركة في تصاعد مستمر مما يزيد إصرارنا دوماً على أن نستمر في بذل أقصى جهد ممكن للحفاظ على مستوى هذا الأداء بل وتطويره بما يواكب حركة العصر والارتقاء بمعدلاته لتتوازي مع هذه الديناميكية العصرية.

لقد كان عام 2015 محمّل بصعوبات اقتصادية كبيرة بسبب التطورات السياسية التي شهدتها العالم العربي والانخفاض المستمر لأسعار النفط عالمياً وتراجع الأداء في سوق الكويت للأوراق المالية. كل هذه العوامل كانت لها تداعياتها السلبية على الوضع الاقتصادي بشكل عام مما استتبع ذلك التأثير المباشر على صناعة التأمين المرتبطة ارتباطاً وثيقاً بوضع السوق وما هو عليه.

نتائج الشركة اسفرت عن تحقيق صافي أرباح مقدارها 1,638,204 د.ك مقابل 1,500,362 د.ك عام 2014، أي بزيادة مقدارها 137,842 د.ك ونسبة 9.2%. وقد انعكس ذلك إيجاباً على ربحية سهم الشركة حيث ارتفعت الربحية من 9.25 فلس في عام 2014 إلى 10.10 فلس في لعام 2015.

وكما أننا نسير من نجاح إلى نجاح على المستوى العام للشركة، فإننا وحسب الاستراتيجية التي أرساها مجلس الإدارة في الانتقاء التأميني المدروس، فقد حققنا زيادة في الأرباح المحصلة من النشاط التأميني من 888,840 د.ك لعام 2014 إلى 1,159,743 د.ك لعام 2015، أي بزيادة مقدارها 270,903 د.ك ونسبة 30.5%.

كما حققت الشركة خلال عام 2015 نتائج إيجابية والتي تتمثل فيما يلي:

-	ارتفاع الأقساط المكتتبة بنسبة 15.3% لتصل إلى 37 مليون دينار كويتي
-	ارتفاع الأقساط المحتفظ بها بنسبة 11.6% لتصل إلى 18.2 مليون دينار كويتي
-	ارتفاع إيرادات التشغيل بنسبة 12.5% لتصل إلى 8.19 مليون دينار كويتي
-	ارتفاع أرباح الاستثمار بنسبة 35.1% لتصل إلى 1.1 مليون دينار كويتي
-	ارتفاع الاحتياطيات الفنية بنسبة 7.9% لتصل إلى 25.7 مليون دينار كويتي

هذا وتدعيماً للمركز المالي للشركة، فقد قرّر مجلس الإدارة أن يستمر في سياسته الخاصة بالاحتياطيات الفنية والرأسمالية بالمحافظة عليها وتدعيمها بشكل مستمر، وقد بلغت الاحتياطيات الفنية 25,7 مليون دينار كويتي مقابل 23,8 مليون دينار كويتي لعام 2014 أي بزيادة نسبتها 7.9%. أما الاحتياطيات الرأسمالية، فقد بلغت 21,9 مليون دينار كويتي وهي تعادل نسبة تفوق 127.2% من رأس مال الشركة والبالغ 17,3 مليون دينار كويتي.

وقد ازدادت هذه الاحتياطيات لكي تكون حصناً وفاقياً لكافة حقوق المساهمين وحتى لا تتعرض الشركة لأية اهتزازات في النتائج.

هذا وقد استمرت الشركة خلال عام 2015 في توسيع نشاطها بتقديم خدمات جديدة في مختلف أنواع التأمين وذلك لتعزيز وتحسين المحفظة التأمينية. فقامت بالاهتمام بالتأمين الصحي والتأمينات الشخصية بجانب الحصول على العديد من التأمينات التجارية والصناعية وأيضاً الاهتمام بإدارة الفروع والتسويق في نشرها.

كما قامت بتطوير عمليات الترويج عبر شبكات التواصل الاجتماعي وقد ساهم ذلك كله بشكل فعال بزيادة الأقساط المكتتبه بنسبة 15.3% لتصل إلى 37 مليون دينار كويتي.

وفي مجال إعادة التأمين العالمي، ركزت الشركة على أن تكون اتفاقياتها مدعومة من قبل شركات إعادة ذات ملاءة عالية وقدرات فنية كبيرة. وقد تم بحمد الله تجديد جميع اتفاقيات إعادة التأمين بشروط أفضل مما كانت عليه في السنوات السابقة.

كما أن وحدة التأمين التكافلي المنبثقة عن الشركة قامت بتقديم كافة الخدمات التأمينية وذلك وفقاً لأحكام الشريعة الإسلامية. وقد بلغت إجمالي الاشتراكات لعام 2015 مليون ونصف دينار كويتي مقابل مليون وأربعمائة ألف دينار كويتي لعام 2014.

وفي ظل الظروف الاقتصادية الصعبة التي يمر بها العالم كله فإن تحقيق الشركة لهذه الأرباح يعد إنجازاً حقيقياً بكل المقاييس.

هذا وقد قامت الشركة برفع حدود احتفاظها من الأقساط حيث يعتبر هذا أحد أهدافها وضمن استراتيجيتها وقد ازدادت الأقساط المحتفظ بها بنسبة نمو 11.6% لتصل إلى 18.2 مليون دينار كويتي.

ويتضح زيادة الأقساط المكتتبه في عام 2015 عنه في عام 2014 بمقدار 4,933,292 د.ك وبنسبة 15.3%. كما أن أرباح التأمين ازدادت في عام 2015 عنه في عام 2014 بمقدار 270,903 د.ك وبنسبة 30.5%.

الاستثمارات:

لقد قامت إدارة الشركة هذا العام بتعديل وضع مكونات المحفظة الاستثمارية مع التركيز على القطاعات الاستثمارية ذات العائد الدوري المرتفع والمستمر.

هذا وقد حققت الشركة عوائد استثمارية إيجابية والتي بلغت 1,062,755 د.ك مقابل 786,739 لعام 2014 أي بزيادة نسبتها 35.1% مع ملاحظة أن قيمة النقد والنقد المعادل والودائع الثابتة 10,512,901 د.ك والتي تمثل 26.6% من قيمة الاستثمارات والنقدية والبالغة 39,468,979 د.ك.

حضرات السادة المساهمين الكرام،

ومن أبرز إنجازات الشركة خلال عام 2015 هو حفاظ الشركة على التصنيف الائتماني BBB مع نظرة مستقبلية مستقرة وذلك من قبل وكالة التصنيف العالمي ستاندرد أند بورز Standard & Poor's، وهي من كبرى الشركات المتخصصة في التصنيف الائتماني. وإن هذا التصنيف دلالة على قدرة الشركة المالية وملاءتها الائتمانية المستقرة على المدى الطويل. وكذلك تصنيف Baa1 مع نظرة مستقبلية إيجابية من وكالة موديز Moody's مما يؤكد قوة الملاءة المالية للشركة وأعمالها.

كما تم تجديد استحقاق الشركة لشهادة الأيزو 9001:2008 للسنة التاسعة على التوالي، الأمر الذي يعكس محافظة الشركة على أعلى مستويات الجودة في إدارة وتسيير الأعمال وتطبيق برامج جديدة لتحسين العمليات والخدمات التأمينية.

كما واصلت الشركة توجيهها الاستراتيجي نحو تطوير وتحديث قطاع نظم تكنولوجيا المعلومات لمختلف القطاعات في سبيل تعزيز جودة خدمة العملاء وتحقيق كفاءة وفعالية في إنجاز الأعمال.

وأيضاً، من أبرز إنجازات الشركة لعام 2015 هو الاهتمام بالموارد البشرية وتطويرها وتنمية قدراتها حيث قامت بتقديم العديد من الدورات والبرامج التدريبية الرامية إلى تنمية مهارات الموظفين.

كما قامت الشركة في عام 2015 بتكثيف جهودها لدعم الأنشطة التي تخدم المصلحة العامة من خلال طرح المبادرات التي تساهم في التنمية الاجتماعية والخيرية.

الاستراتيجية المستقبلية للشركة:

إن مجلس إدارة الشركة قد اعتمد سياسة واضحة تهدف إلى حماية حقوق المساهمين وتعزيز المركز المالي للشركة من خلال التركيز على إعادة هيكلة المحفظة الاستثمارية للشركة بهدف تحسين العوائد التشغيلية والتركيز على الاستثمارات المأمونة البعيدة عن المخاطر مع التخارج من بعض الأصول ذات العائد غير المجدي وذلك للحصول على عائد ثابت ومستمر للمساهمين.

الأرباح والتوصيات:

بلغ ربح السنة لعام 2015 1,804,828 د.ك. وبإضافة الأرباح المرحلة في بداية السنة والبالغة 2,833,436 د.ك وبعد خصم التوزيعات المستحقة للمساهمين لعام 2014 والبالغة 1,622,733 د.ك وبعد خصم حقوق الأقلية والبالغة 49,847 د.ك، فإن إجمالي الأرباح القابلة للتوزيع تبلغ 2,965,684 د.ك.

ويسر مجلس الإدارة أن يوصي بالتوزيعات التالية لأرباح الشركة على النحو التالي:

البيان	دينار كويتي
10% من رأس المال المدفوع للتوزيع نقداً على المساهمين	1,621,406
حصة مؤسسة الكويت للتقدم العلمي	16,815
ضريبة دعم العمالة الوطنية	47,442
الزكاة	17,520
مكافأة أعضاء مجلس الإدارة	35,000
أرباح مرحلة للعام القادم	1,227,501
المجموع	2,965,684

حضرات السادة المساهمين الكرام،

لا يسعنا قبل ختام هذا التقرير الموجز عن نشاط شركتكم إلا أن نتقدم باسمنا واسمكم جميعاً بخالص الشكر وعظيم الامتنان إلى حضرة صاحب السمو أمير البلاد المفدى الشيخ / صباح الأحمد الجابر الصباح وإلى مقام سمو ولي عهده الأمين الشيخ / نواف الأحمد الجابر الصباح حفظهما الله وأبقاهم ذخراً لوطننا الحبيب.

ولا يفوتنا أن نشكر وزارة التجارة والصناعة لفهمها الواضح ودعمها لصناعة التأمين.

كما نتوجه بالشكر إلى شركائنا معيدي التأمين، كما نشيد باستمرار التعاون بين شركات التأمين الوطنية لخدمة السوق الكويتي على أفضل وجه، كما نشكر عملائنا الكرام لتقنتهم الغالية ونؤكد لهم بأننا سوف نظل دوماً عند حسن ظنهم وأن نقدم لهم دائماً الخدمات الفائقة.

كما نتقدم بخالص شكرنا وتقديرنا لإدارة وموظفي الشركة لإخلاصهم وتفانيهم وجهودهم لتحقيق المزيد من النجاح والتقدم للشركة.

وفقنا الله لما فيه خير ومصالحة وطننا العزيز،

والسلام عليكم ورحمة الله وبركاته.

أنور جواد بوخمسين
رئيس مجلس الإدارة

تقرير الرئيس التنفيذي

حضرات السادة المساهمين الكرام،

يسرني أن أقدم لكم في هذا التقرير التطورات التشغيلية التي أنجزتها الشركة خلال عام 2015، حيث شهدت وربة للتأمين ارتفاعاً بنسبة 15.3% في إجمالي الأقساط من 32.1 مليون دينار كويتي في عام 2014 إلى 37 مليون دينار كويتي في عام 2015. وحققت الشركة للعام أرباحاً صافية بلغت 1,638,204 د.ك، بزيادة بنسبة 9.2% عن عام 2014. وقد انعكس ذلك إيجاباً على ربحية سهم الشركة التي ارتفعت من 9,25 فلس في عام 2014 إلى 10,10 فلس في عام 2015.

وفي التالي، نبذة عن نتائج الأداء التشغيلي:

الأقساط بالدينار الكويتي			
معدل النمو	2014	2015	
(3.9%)	1,731,006	1,662,456	البحري والطيران
5.4%	3,116,496	3,284,043	الحريق
24.7%	13,676,910	17,050,787	الحوادث العامة
18.8%	18,524,412	21,997,286	إجمالي التأمين على المخاطر العامة
10.7%	13,610,653	15,071,071	التأمين على الحياة والصحي
15.3%	32,135,065	37,068,357	

وانطلقت شركة وربة للتأمين خلال عام 2015 في خطة إعادة تطوير نظام خدمات الشركة التي تهدف إلى دمج تكنولوجيا المعلومات على كافة المستويات التشغيلية، وأيضاً الاستثمار بكثافة في الرأسمال البشري للشركة. وحرصت وربة للتأمين عبر هذه الخطة على أن تكون مستعدة دائماً لتخطي التحديات التي قد تواجهها في عالم متغير ويتقدم بوتيرة سريعة، حيث تتطور كل يوم احتياجات وعادات وأهـمـاط حياة العملاء الذين يبحثون عن خدمات ذات جودة عالية.

فاليوم، أصبحت توقعات العملاء مختلفة من الخدمات التي يحصلون عليها، إذ أصبح الفارق بين الخدمة والأخرى هو في جودتها ونوعيتها وتنوعها. هذا ما تستثمر فيه شركة وربة للتأمين ضمن خطتها لإعادة تطوير نظام خدماتها.

في عام 2015، استثمرت الشركة في أكثر من أربعة آلاف ساعة في برامج تدريبية شارك فيها أكثر من 200 موظف لصقل امكانياتهم في مهارات أساسية وفنية وتقنية ومهام متقدمة، منها التدريب في إدارة المشاريع وخدمة العملاء وتحسين الامكانيات اللغوية. ويهدف هذا الاستثمار المكثف في الرأسمال البشري إلى تطوير وتحسين مستوى خدمة العملاء، إن كان العميل فردي أو شركة.

كما ركزت وربة للتأمين على تشخيص تجربة العميل في تعاملاته مع الشركة. وتحقق ذلك عبر دمج تكنولوجيا المعلومات بفضل نظام متكامل لإدارة علاقات العملاء، الذي يمكّن الشركة من توحيد خدمة العملاء عبر جميع القطاعات، بطريقة تمكّن كل موظف من معرفة احتياجات العميل بفضل سجله وتطور وضعه، وبالتالي، تمكّنه من تقديم أعلى مستوى من الخدمة بحسب هذه الاحتياجات. من هنا، أصبحت الإدارات متصلة بين بعضها والموظفين مؤهلين ومدربين لخدمة العميل في مختلف خطوط أعمال الشركة حتى نقدم للعميل خدمة متكاملة وشخصية. وامتد هذا التطور في نموذج عملنا إلى مراكز الاتصال والأفرع كافة.

يدعم هذا النهج في تطوير نظام خدمة العملاء استراتيجية تسويقية ركزت خلال عام 2015 على التفاعل الاجتماعي بتوفير معلومات عامة وتثقيفية، إذ كان 80% من المحتوى الذي تم نشره عبر شبكات التواصل الاجتماعي محتوى اجتماعي أكثر من ما هو محتوى ترويجي للشركة. وانفردت وربة للتأمين عن باقي الشركات في مجالها بفضل هذا التوجه التسويقي الذي يقرب الشركة من عملائها ويبني علاقات قوية طويلة الأمد معاً مع نهج خدمة العملاء الجديد.

ومن أهم المبادئ التي تتبعها الشركة هو الاستثمار في مبادرات اجتماعية تعود بالفائدة على شرائح المجتمع التي تخدمها. في عام 2015، استثمرت وربة للتأمين 10% من أرباحها في المبادرات الاجتماعية، أهمها افتتاح منشأة وربة للتأمين في كيدزانيا الكويت بهدف مساعدة الأطفال على تنمية وتطوير قدراتهم في عالم خاص بهم حيث يستطيعون تجربة العديد من المهن المتوفرة وحيث يتعلمون من سن مبكر عن أهمية التأمين في مختلف جوانب الحياة، مما يساهم في بناء جيل واعٍ في المستقبل. بالإضافة إلى هذه المنشأة المتكاملة، دعمت الشركة العديد من الشرائح ذات مصلحة كإدارة الإطفاء والمؤسسات الحكومية الهادفة لخدمة المجتمع والحملات الطبية كحملة سرطان الثدي.

واليوم، تتمتع شركة وربة للتأمين بوضع متين يدمج ما بين الوضع المالي القوي والرأس المال البشري والتكنولوجيا، الذين معاً يكونون القوى الدافعة للمستقبل. وفيما مضي قدماً، تتطلع الشركة إلى توسيع نطاق أعمالها عامودياً وأفقياً، حيث ستستمر الشركة بالتركيز على تلبية توقعات واحتياجات العملاء.

ختاماً، أود أن أشكر أعضاء مجلس الإدارة لدعمهم الكامل لاستراتيجية الإدارة وجهودها. ولا يسعني أن أختتم رسالتي دون توجيه جزيل الشركة لكل فرد من عائلة وربة للتأمين الذين جعلوا هذا التقدم الإيجابي واقعاً.

أنور فوزان السابج
الرئيس التنفيذي



أبرز المؤشرات المالية والتشغيلية

الأرباح الصافية: 1,638,204 د.ك

زيادة بنسبة 9.2%

2014 في 1,500,362 د.ك

ربحية السهم:

10.10 فلس

2014 في 9,25 فلس

الأرباح المحصلة من النشاط التأميني:

1,159,743 د.ك

زيادة بنسبة 30.5%

2014 في 888,840 د.ك

العوائد الاستثمارية: 1,062,755 د.ك

زيادة بنسبة 35.1%

2014 في 786,739 د.ك

ارتفاع الأقساط المكتتبة بنسبة 15.3% لتصل إلى 37 مليون دينار كويتي

ارتفاع الأقساط المحتفظ بها بنسبة 11.6% لتصل إلى 18.2 مليون دينار كويتي

ارتفاع إيرادات التشغيل بنسبة 12.5% لتصل إلى 8.19 مليون دينار كويتي

ارتفاع أرباح الاستثمار بنسبة 35.1% لتصل إلى 11 مليون دينار كويتي

ارتفاع الاحتياطيات الفنية بنسبة 7.9% لتصل إلى 25.7 مليون دينار كويتي

قيمة النقد والنقد المعادل والودائع الثابتة:

10,512,901 د.ك

26,6% من قيمة الاستثمارات والنقدية والبالغة

(39,468,979 د.ك)

STANDARD
& POOR'S

BBB تصنيف ائتماني
مع نظرة مستقبلية إيجابية

MOODY'S

BAA1 تصنيف
مع نظرة مستقبلية مستقرة



شهادة الأيزو 9001:2008
للسنة التاسعة على التوالي

وربة للتأمين في كيدزانيا:

قمنا بافتتاح منشأة وربة للتأمين في كيدزانيا الكويت بهدف مساعدة الأطفال في تنمية وتطوير قدراتهم عبر اختبار العديد من المهن المتوافرة في مدينتهم وأيضاً لتثقيفهم من سن مبكر بأهمية التأمين في مختلف جوانب الحياة، مما يساهم في بناء جيل واعٍ في المستقبل.

مذكرة تفاهم مع «تقاعد للادخار والتقاعد»:

قمنا بتوقيع مذكرة تفاهم مع شركة تقاعد للادخار والتقاعد للتعاون بشأن حلول الاستثمار التي توفرها شركة تقاعد و تحسين نطاق خدمات التأمين على الحياة سعياً لاستقطاب المزيد من العملاء التي توفرها للعملاء.

د.ك مليون

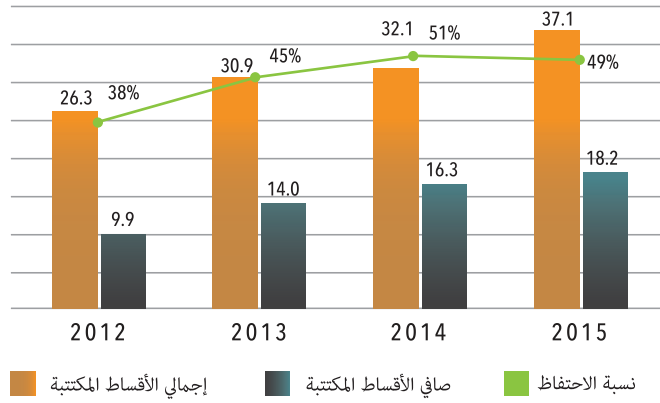

	2012	2013	2014	2015	نسبة النمو 2015
إجمالي الأقساط المكتتبة	26.3	30.9	32.1	37.1	15%
صافي الأقساط المكتتبة	9.9	14.0	16.3	18.2	12%
نسبة الاحتفاظ	38%	45%	51%	49%	-3%

د.ك مليون

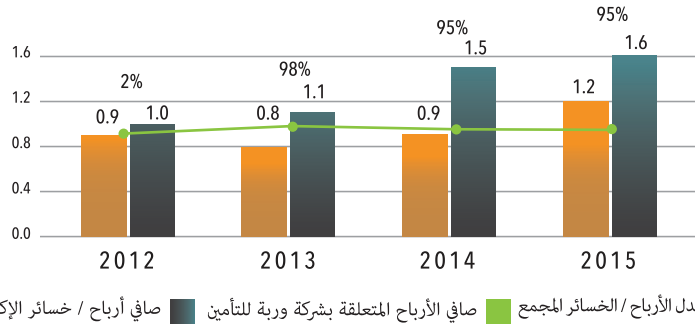

	2012	2013	2014	2015	نسبة النمو 2015
صافي أرباح / خسائر الإكتتاب	0.9	0.8	0.9	1.2	30%
صافي الأرباح المتعلقة بشركة وربة للتأمين	1.0	1.1	1.5	1.6	9%
صافي معدل الأرباح / الخسائر المجمع	91%	95%	94%	94%	1%

د.ك مليون

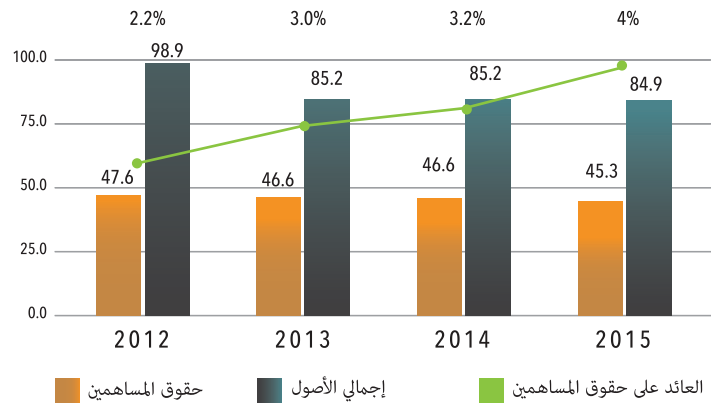

	2012	2013	2014	2015	نسبة النمو 2015
حقوق المساهمين	47.6	46.6	46.6	45.3	-3%
إجمالي الأصول	98.9	85.2	85.2	84.9	-0.4%
العائد على حقوق المساهمين	2.2%	3%	3.2%	4%	11%

د.ك مليون

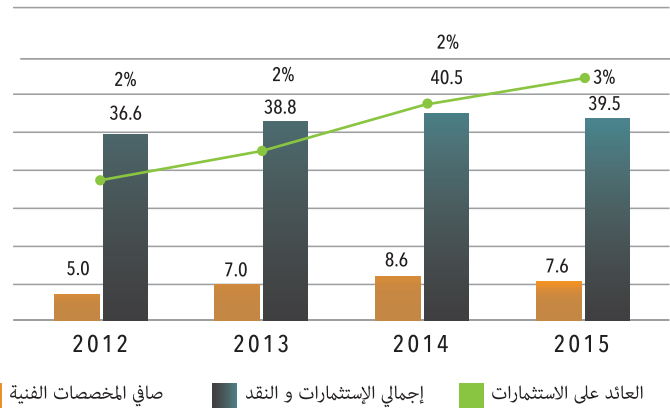

	2012	2013	2014	2015	نسبة النمو 2015
صافي المخصصات الفنية	5.0	7.0	8.6	7.6	-11%
إجمالي الإستثمارات و النقد	36.6	38.8	40.5	39.5	-3%
العائد على الإستثمارات	2%	2%	2%	3%	12%

نبذة عن الشركة

نبذة عن وربة للتأمين:

تأسست شركة وربة للتأمين عام 1976 على القيم والتقاليد الكويتية الأصيلة لخدمة الأفراد والشركات وتوفير الأمان لهم دائماً. بخبرة تمتد عبر 40 عاماً من النزاهة والأمانة، تستمر وربة للتأمين في توفير أعلى مستوى من الخدمة لعملائها، إلى جانب تقديم مجموعة متعددة من منتجات التأمين بشكل يتناسب مع الشرائح التي تخدمها الشركة، دون غرض النظر عن خدمة المجتمعات التي تعمل فيها الشركة.

واليوم، تعد وربة للتأمين إحدى كبريات شركات التأمين في دولة الكويت من حيث حجم الاكتتاب التأميني، وأيضاً بتوفيرها مجموعة واسعة من المنتجات التأمينية المتميزة التي تغطي أيضاً قطاعي التأمين على الحياة والتأمين العام. وتستمر الشركة في توفير خدماتها عبر تصميمها لتناسب مع احتياجات كل عميل ليشعر بالأمان في كل خطوة يقوم بها.

فيما ننظر للمستقبل، نعد عملائنا بأن نحافظ دائماً على القيم التي تأسسنا عليها، وأن نتمسك بالنزاهة في جميع القرارات والخدمات التي نقوم بها. نؤمن بأن نجاحنا يعتمد على الروابط المتينة التي نبنيها مع عملائنا في تقدمنا، لذا يبقى تركيزنا على تقديم أفضل نوع من المنتجات والخدمات والحلول المبتكرة لعملائنا فيما نمضي قدماً في مسيرتنا.

الخدمات التأمينية:

التأمين على الحياة للأفراد

تقدم وربة للتأمين مجموعة من الخيارات تتوافق مع جميع احتياجات الأفراد لمساعدتهم على التخطيط مسبقاً لاحتياجاتهم المالية.

التأمين على الحياة للشركات

مع نمو المتطلبات التشغيلية للمؤسسات والشركات، تستمر وربة للتأمين في تنويع حلولها التأمينية على الحياة الجماعي لتناسب مع احتياجاتهم ومخاطر أعمالهم.

التأمين الصحي

تقدم وربة للتأمين مجموعة شاملة من الخيارات للتأمين الصحي الفردي والعائلي وللشركات، توفر من خلالها مختلف مستويات التغطية الصحية المحلية والعالمية.

التأمين البحري

بفضل خبرتنا الواسعة في مجال التأمين، قمنا بتطوير خدمات التأمين البحري لتناسب مع طلب الأفراد والشركات وجميع أحجام المراكب البحرية والبواخر بالإضافة إلى احتياجات الملاحة والشحن.

تأمين السيارات

تبقى وربة للتأمين الشريك الموثوق للتأمين على السيارات، حيث تستمر الشركة في تقديم مستوى متميز في خدمة العملاء لتوفير أشمل باقة من الخدمات التي تغطي تأمين السيارات للأفراد والشركات.

تأمين الحريق والحوادث العامة

تقدم وربة للتأمين مجموعة من الخيارات التأمينية لكل من الشركات والمؤسسات والأفراد. حيث توفر وربة للشركات والمؤسسات حلول التأمين الشامل لمختلف القطاعات مثل العقاري والصناعي وغيرها. في حين تقدم للأفراد حلول متنوعة تتضمن التأمين على الممتلكات والعقارات والحوادث الفردية والسفر وخلافها.

الدعم لخطوط أعمالنا

إن النجاح وجودة الخدمات التي توفرها خطوط أعمالنا الرئيسية تدعمها إدارات أخرى تساهم في تميز خدمة العملاء التي نقدمها.

تقنية المعلومات

نتبع في شركة وربة للتأمين منهجية ديناميكية في إدارة عملياتنا التشغيلية، إذ نعتمد على تطبيق أفضل الممارسات المتبعة عالمياً في مجال أنظمة وحلول تقنية المعلومات المتكاملة لدعم امكانية قياس وتحديد مؤشرات أداء الشركة، مع الأخذ بعين الاعتبار أهمية تطوير البنية التحتية وأمن المعلومات.

الموارد البشرية

نؤمن في شركة وربة للتأمين بأن تطوير الموارد البشرية هو استثمار ذو أولوية خاصة، حيث نفخر بأن نسيج الخبرات المتوفر لدى جميع قطاعات العمليات لدينا يعتبر أصل ثابت من أصول الشركة. وتحرص إدارة الموارد البشرية على توفير بيئة عمل مثالية وبرامج تدريبية مكثفة لدعم تحقيق رؤية الشركة.

الشؤون القانونية

تعتبر الإدارة القانونية لدينا من الأدوات الرئيسية الفاعلة في منظومة عملنا، إذ يختص عملها بتقديم الاستشارات والمتابعة والحماية القانونية لكافة عملياتنا.

الإبداع والتواصل الاجتماعي

تركز إدارة الإبداع والتواصل الاجتماعي على إدارة وتطوير الهوية المؤسسية للشركة، بما في ذلك تطوير العلامة التجارية والصورة التي تعكسها من خلال إدارتها للعمليات التسويقية. وتنفذ ذلك عبر القنوات الإعلامية والإعلانية التقليدية، بالإضافة إلى القنوات الجديدة التي تتيحها شبكات التواصل الاجتماعي حيث تتصدر الشركة هذا المجال على المستويين المحلي والإقليمي.

تقرير حوكمة الشركات
للسنة المنتهية
في 31 ديسمبر 2015

في ظل التغيرات المتواترة في الاقتصاد العالمي بصورة عامة والاقتصاد الكويتي بصورة خاصة، وتداعيات المؤشرات المالية العالمية على أثر تراجع أسعار النفط العالمية بصورة غير مسبوقة، تظهر الحاجة الملحة إلى اللجوء إلى ركن قوي للاحتماء من تقلبات الاقتصادية العنيفة والتي تؤدي في بعض الأحيان بكيانات اقتصادية كبيرة، هذا الركن القوي هو نظم حوكمة الشركات التي توفر الحماية للكيانات الاقتصادية والمساهمين وأصحاب المصالح من تلك الموجات الغادرة.

وقد كانت شركة وربة للتأمين الأسبق بين شركات التأمين الكويتية في تطبيق نظم حوكمة الشركات بها، عن فنانة مترسخة بأن تلك النظم هي أحد أهم السبل للاستقرار والاستدامة بالشركة وخط الدفاع الأول للحفاظ على مقدراتها ومكتسباتها، وأيضاً إمتثالاً منها بتعليمات الجهات الرقابية المختلفة بداية من تعديلات عقد التأسيس والنظام الأساسي للشركة وفقاً لما ورد بقانون الشركات التجارية رقم (25) لسنة 2012 والمعدل بالقانون رقم (97) لسنة 2013 ولائحته التنفيذية، وحتى تطبيق تعليمات حوكمة الشركات الواردة بالكتاب الخامس عشر من اللائحة التنفيذية لهيئة أسواق المال والصادرة بالقرار رقم (72) لسنة 2015.

تبنى مجلس إدارة الشركة تطبيق كافة التعليمات والمبادئ المنصوص عليها إيماناً منه بأهمية تطبيق مبادئ الحوكمة الرشيدة ونظم الرقابة المختلفة على كافة مستويات الشركة، لخير هذا الصرح العريق وحفاظاً على كيانه الاقتصادي القوي والمستقر.

بيانات المساهمين كما في 31 ديسمبر 2015

اسم المساهم	عدد الأسهم	النسبة المئوية
الشركة العربية للاستثمار	103,877,860	60.118 %
شركة وربة للتأمين	10,684,171	6.163 %
عبد الله علي طالب بخش	10,616,640	6.144 %
شركة مجموعة الفريح المالية القابضة	8,600,000	4.977 %
إبراهيم عبد الرحمن العصفور	3,009,054	1.741 %
عبد الرسول حسين محمد العلي	2,777,703	1.608 %
مؤسسة الكويت للتقدم العلمي	1,744,383	1.010 %
آخرون	31,514,929	18.239 %

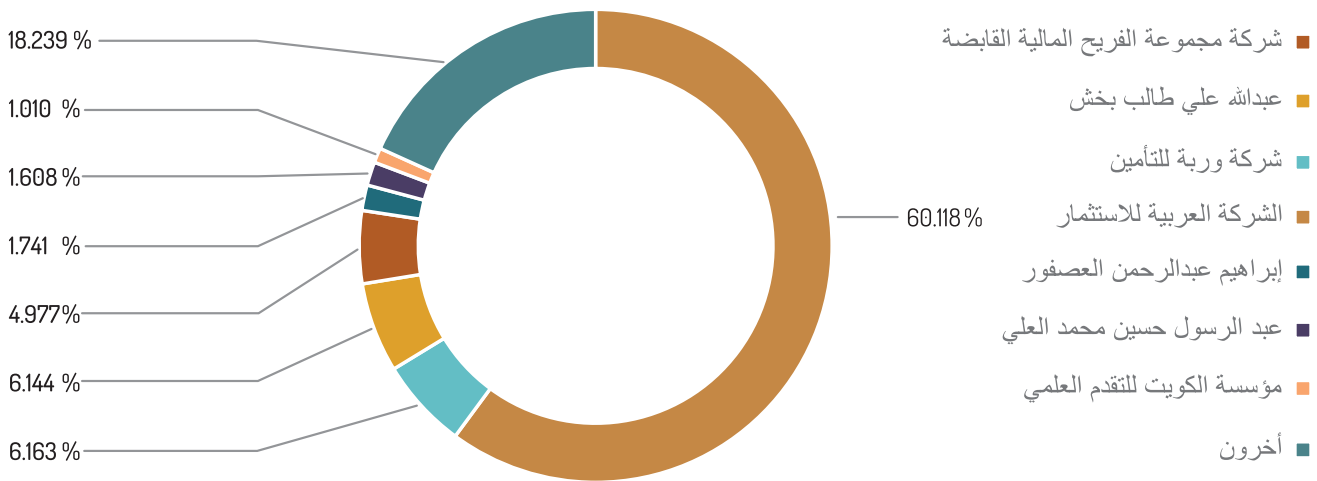

وكالة التصنيف	وكالة التصنيف	التصنيف	"التصنيف حسب S&P"	النظرة المستقبلية
 STANDARD & POOR'S RATINGS SERVICES	ستاندرند اند بورز	BBB	BBB	إيجابي
 MOODY'S	موديز	Baa 1	BBB+	مستقر

مجلس الإدارة

يعمل مجلس إدارة شركة وربة للتأمين من خلال نخبة وكوكبة من الكوادر والخبرات الاقتصادية والتأمينية والمصرفية، والمشهود لهم في كثير من المحافل المختلفة سواء على الصعيد المحلي أو الإقليمي أو الدولي، حيث تمت مراعاة تنوع الخبرات لتحقيق أكبر قدر من الاستقرار والحكمة في إتخاذ القرارات المتعلقة بالمصلحة العامة للشركة وتجنب تعارض المصالح.

وانتهج مجلس الإدارة أهدافاً استراتيجية وخطط عمل لتصب في مصلحة الشركة أولاً وأخيراً وبالتالي لينعكس ذلك على حملة الأسهم والأطراف ذات المصلحة وتعزيز مكانة الشركة الاقتصادية العريقة والمتأصلة في اقتصاد دولة الكويت.

ويتشكل مجلس إدارة الشركة من سبعة أعضاء غير تنفيذيين ومن بينهم عضو واحد مستقل، يتم انتخابهم من قبل الجمعية العمومية ولمدة ثلاثة أعوام وفق أحكام عقد التأسيس والنظام الأساسي وتعليمات هيئة أسواق المال.

التشكيل:

السيد / أنور جواد بوخمسين	رئيس مجلس الإدارة	غير تنفيذي
الشيخ / محمد الجراح الصباح	نائب رئيس مجلس الإدارة والعضو المستقل	غير تنفيذي
السيد / رائد جواد بوخمسين	عضو مجلس الإدارة	غير تنفيذي
السيد / حازم علي المطيري	عضو مجلس الإدارة	غير تنفيذي
السيدة / نجات حمد السويدي	عضو مجلس الإدارة	غير تنفيذي
السيد / أحمد إبراهيم العصفور	عضو مجلس الإدارة	غير تنفيذي
السيد / صالح ناصر الصالح	عضو مجلس الإدارة	غير تنفيذي

اجتماعات عام 2015:

تاريخ الاجتماع	رقم الاجتماع	عدد الحاضرين
16/02/2015	(1/2015)	5
14/05/2015	(2/2015)	6
06/08/2015	(3/2015)	6
04/11/2015	(4/2015)	7
25/11/2015	(5/2015)	7
09/12/2015	(6/2015)	7

مسؤوليات مجلس الإدارة:

- اعتماد الأهداف والاستراتيجيات والخطط والسياسات الهامة للشركة، ومن ذلك ما يلي:
 - الاستراتيجية الشاملة للشركة وخطط العمل الرئيسية ومراجعتها وتوجيهها.
 - الهيكل الرأسمالي الأمثل للشركة وأهدافها المالية.
 - سياسة واضحة لتوزيع الأرباح على اختلاف أنواعها نقدية / عينية، وبما يحقق مصالح المساهمين والشركة.
 - أهداف الأداء ومراقبة التنفيذ والأداء الشامل في الشركة.
 - الهياكل التنظيمية والوظيفية في الشركة وإجراء المراجعة الدورية عليها.
 - إقرار الميزانيات التقديرية السنوية واعتماد البيانات المالية المرحلية والسنوية.
 - الإشراف على النفقات الرأسمالية الرئيسة للشركة، وتملك الأصول والتصرف بها.
 - التأكد من مدى التزام الشركة بالسياسات والإجراءات التي تضمن احترام الشركة للأنظمة واللوائح الداخلية المعمول بها.
 - ضمان دقة وسلامة البيانات والمعلومات الواجب الإفصاح عنها وذلك وفق سياسات ونظم عمل الإفصاح والشفافية المعمول بها.
 - إرساء قنوات اتصال فاعلة تتيح لمساهمي الشركة الاطلاع بشكل مستمر ودوري على أوجه الأنشطة المختلفة للشركة وأية تطورات جوهرية.
 - وضع نظام حوكمة خاص بالشركة - بما لا يتعارض مع أحكام هذه القواعد - والإشراف العام عليه ومراقبة مدى فاعليته وتعديله عند الحاجة.
 - متابعة أداء كل عضو من أعضاء مجلس الإدارة والإدارة التنفيذية وفق مؤشرات الأداء الموضوعية (KPIs).
 - إعداد تقرير سنوي يتلى في الجمعية العامة السنوية للشركة يتضمن متطلبات وإجراءات استكمال قواعد حوكمة الشركات ومدى التقيد بها، على أن يتم تضمين هذا التقرير في التقرير السنوي المعد عن أنشطة الشركة مع بيان القواعد التي تم الالتزام بها والقواعد التي لم يتم التقيد بها مع مبررات عدم الالتزام.
 - تشكيل لجان مختصة منبثقة عنه وفق ميثاق يوضح مدة اللجنة وصلاحياتها ومسؤولياتها وكيفية رقابة المجلس عليها، كما يتضمن قرار التشكيل تسمية الأعضاء وتحديد مهامهم وحقوقهم وواجباتهم. هذا فضلاً عن تقييم أداء وأعمال هذه اللجان والأعضاء الرئيسيين بها.
 - التأكد من أن السياسات واللوائح المعتمدة للشركة تتسم بالشفافية والوضوح بما يتيح عملية اتخاذ القرار وتحقيق مبادئ الحوكمة الرشيدة، والفصل في السلطات والصلاحيات بين كل من مجلس الإدارة والإدارة التنفيذية، وفي هذا المجال يجب على المجلس أن يقوم بما يلي:
 - اعتماد اللوائح والأنظمة الداخلية المتعلقة بعمل الشركة وتطويرها، وما يتبع ذلك من تحديد للمهام والاختصاصات والواجبات والمسؤوليات بين المستويات التنظيمية المختلفة.
 - اعتماد سياسة تفويض وتنفيذ الأعمال المنوطة بالإدارة التنفيذية.
 - تحديد الصلاحيات التي يتم تفويضها للإدارة التنفيذية، وإجراءات اتخاذ القرار ومدة التفويض. كما يحدد المجلس الموضوعات التي يحتفظ بصلاحيات البت فيها. وترفع الإدارة التنفيذية تقارير دورية عن ممارستها للصلاحيات المفوضة.
 - الرقابة والإشراف على أداء أعضاء الإدارة التنفيذية، والتأكد من قيامهم بأداء كافة المهام الموكلة إليهم، حيث يتعين على مجلس الإدارة القيام بما يلي:
 - التأكد من أن الإدارة التنفيذية تعمل وفق السياسات واللوائح المعتمدة من قبل مجلس الإدارة.
 - عقد اجتماعات دورية مع الإدارة التنفيذية لبحث مجريات العمل وما يعترضه من معوقات ومشاكل وكذلك استعراض ومناقشة المعلومات الهامة ذات الصلة بنشاط الشركة.
 - وضع معايير أداء للإدارة التنفيذية تتسق مع أهداف واستراتيجية الشركة.
 - تحديد شرائح المكافآت التي سيتم منحها للموظفين، مثل شريحة المكافآت الثابتة، وشريحة المكافآت المرتبطة بالأداء والمخاطر على المدى الطويل، وشريحة المكافآت في شكل أسهم.
 - تعيين أو عزل أيًا من أعضاء الإدارة التنفيذية، ومن ذلك رئيس الجهاز التنفيذي أو من في حكمه.
 - وضع سياسة تنظم العلاقة مع أصحاب المصالح من أجل حفظ حقوقهم.

- وضع آلية لتنظيم التعاملات مع الأطراف ذات العلاقة، وذلك للحد من تعارض المصالح.
- أن يتأكد وبصفة دورية من فاعلية وكفاية نظم الرقابة الداخلية المعمول بها في الشركة والشركات التابعة لها، ومن ذلك:
 - التأكد من سلامة الأنظمة المالية والمحاسبية، بما في ذلك الأنظمة ذات الصلة بإعداد التقارير المالية.
 - التأكد من تطبيق أنظمة رقابية مناسبة لقياس وإدارة المخاطر، وذلك من خلال تحديد نطاق المخاطر التي قد تواجه الشركة وإنشاء بيئة ملمة بثقافة الحد من المخاطر على مستوى الشركة، وطرحها بشفافية مع أصحاب المصالح والأطراف ذات الصلة بالشركة.

مهام الإدارة التنفيذية:

- العمل على تنفيذ كافة السياسات واللوائح والأنظمة الداخلية للشركة، المعتمدة من قبل مجلس الإدارة.
- تنفيذ الاستراتيجية والخطة السنوية المعتمدة من قبل مجلس الإدارة.
- إعداد التقارير الدورية) مالية وغير مالية (بشأن التقدم المحرز في نشاط الشركة في ضوء خطط وأهداف الشركة الاستراتيجية، وعرض تلك التقارير على مجلس الإدارة.
- وضع نظام محاسبي متكامل يحتفظ بدفاتر وسجلات وحسابات تعكس بشكل مفصل ودقيق البيانات المالية وحسابات الدخل، بما يتيح المحافظة على أصول الشركة وإعداد القوائم المالية وفقاً لمعايير المحاسبة الدولية المعتمدة من قبل الهيئة.
- إدارة العمل اليومي وتسيير النشاط، فضلاً عن إدارة موارد الشركة بالشكل الأمثل، والعمل على تعظيم الأرباح وتقليل النفقات، وذلك بما يتفق مع أهداف واستراتيجية الشركة.
- المشاركة الفعالة في بناء وتنمية ثقافة القيم الاخلاقية داخل الشركة.
- وضع نظم الرقابة الداخلية وإدارة المخاطر، والتأكد من فاعلية وكفاية تلك النظم، والحرص على الالتزام بنزعة المخاطر المعتمدة من قبل مجلس الإدارة.

لجان مجلس الإدارة:

تعتبر اللجان المنبثقة من مجلس الإدارة هي حلقة الوصل بين مجلس الإدارة والإدارة التنفيذية للشركة ومساعدة مجلس الإدارة على متابعة جميع العمليات التي تتم واقعياً داخل الشركة ورفع التوصيات المناسبة لإقرارها بالمجلس، وقد تم إقرار الموثيق الخاصة بتلك اللجان والأطر الرئيسية التي تحدد فيها مهامها ومسئوليتها وتشكيلها واجتماعاتها.

وقد تم تشكيل هذه اللجان وفقاً للمتطلبات الواردة بخصوصها من هيئة أسواق المال مع مراعاة شمولية هذه اللجان لكافة العمليات الإدارية والفنية التي تتم بالشركة، ليكون مجلس الإدارة على دراية ووعي تام بكل ما يجري داخل الشركة ليستطيع على ضوء ذلك اتخاذ القرارات المناسبة ووضع الاستراتيجيات وخطط العمل المطلوبة لتحقيق أهداف الشركة وفقاً للمعطيات الموجودة.

كذلك يقوم المجلس بتشكيل لجان مؤقتة تخدم مهام محددة من وقت لآخر طبقاً لاحتياجات العمل، وينتهي العمل بهذه اللجان بمجرد انتهاء المهام المناطة بكل منها.

الإقرار	التشكيل	اللجنة
√	√	اللجنة التنفيذية والاستثمار
√	√	لجنة التدقيق
√	√	لجنة المخاطر والالتزام
√	√	لجنة الترشيحات والمكافآت
√	√	لجنة حوكمة الشركات

الهيكل التنظيمي للحوكمة:

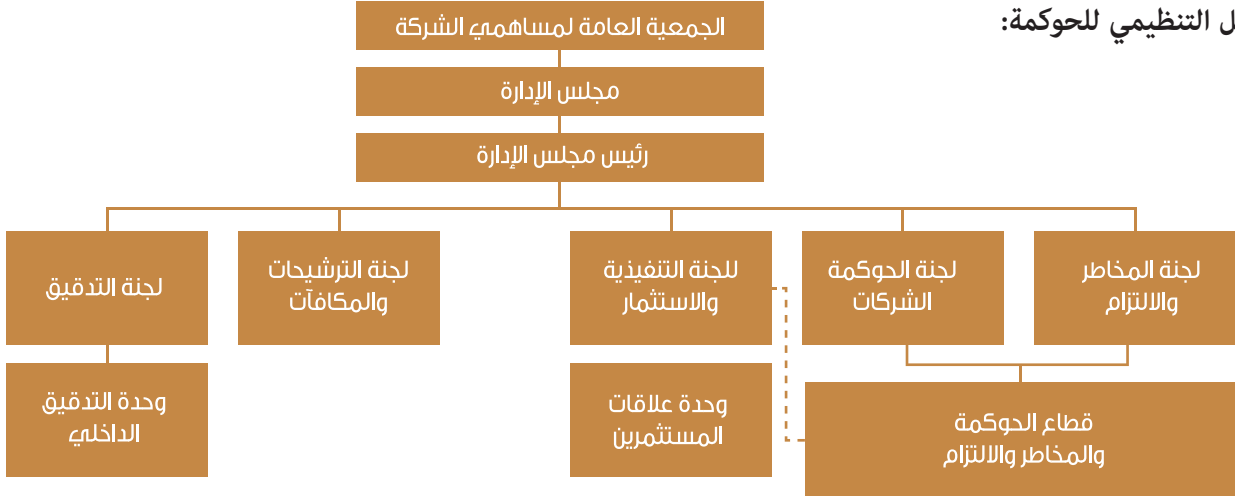

اللجنة التنفيذية والاستثمار:

التشكيل:

المنصب	اسم العضو
رئيس اللجنة	السيد / أنور جواد بوخمسين
نائب الرئيس	الشيخ / محمد الجراح الصباح
عضو اللجنة	السيد / رائد جواد بوخمسين

المهام:

- التأكد من سير جميع العمليات بالشركة وفقاً للخطة والأهداف الموضوعية والاستراتيجية العامة للشركة.
- تطوير واقتراح الخطط الاستراتيجية التي تعكس الأهداف طويلة المدى وأولويات الشركة.
- اعتماد السياسات الاستثمارية للشركة ومراقبتها وتقييمها ودراسة وتقييم الصفقات الاستثمارية.
- مراقبة الالتزام بالموازنة التقديرية للشركة ومقارنة معدل الأداء الفعلي بمعدل الأداء المستهدف ومعالجة الانحرافات ان وجدت.
- تطوير خطط العمل التي تعكس اهداف مجلس الإدارة واقتراح الآليات المناسبة لتطبيقها.
- مراقبة تطبيق السياسات والإجراءات واللوائح الداخلية بالشركة.
- دراسة عروض وفرص الاستثمار المتاحة للشركة.
- تقييم أوضاع الاستثمار الحالية والمحفظة الاستثمارية للشركة.

لجنة حوكمة الشركات:

التشكيل:

المنصب	اسم العضو
رئيس اللجنة	السيد / أنور جواد بوخمسين
نائب الرئيس	الشيخ / محمد الجراح الصباح
عضو اللجنة	السيدة / نجاة حمد السويدي

المهام:

- المراجعة الدورية بصورة ربع سنوية لضمان التزام الشركة بتطبيق مبادئ الحوكمة والقواعد المنظمة لها.
- رفع التقارير والتوصيات بشأن نتائج تطبيق الحوكمة والامتثال بالأنظمة والقوانين المتبعة.
- المتابعة الدائمة والمستمرة للقرارات والقوانين والتعليمات التي تصدر من الجهات الرقابية ورفع التوصيات بخصوص تطوير وتطبيق معايير وممارسات جديدة.
- الإشراف والمراقبة على تطبيق مبادئ وأطر الحوكمة التي تم اعتمادها من مجلس الإدارة.
- المراجعة والتعديل والاعتماد المبدئي لدليل الحوكمة واتساقه مع المتطلبات الرقابية.
- متابعة تقارير الرقابة الداخلية فيما يخص تطبيق مبادئ الحوكمة الرشيدة على مستوى الشركة.

لجنة المخاطر والالتزام:

التشكيل:

المنصب	اسم العضو
رئيس اللجنة	السيدة / نجاة حمد السويدي
نائب الرئيس	الشيخ / محمد الجراح الصباح
عضو اللجنة	السيد / صالح ناصر الصالح

المهام:

- الإشراف على تطبيق رؤية موحدة لمواجهة المخاطر على المستوى المؤسسي لضمان إدارة متناسقة وعالية الكفاءة لأية مخاطر تتعرض لها الشركة.
- إعداد ومراجعة استراتيجيات وسياسات إدارة المخاطر قبل اعتمادها من مجلس الإدارة والتأكد من تنفيذ تلك الاستراتيجيات وتناسبها مع حجم أنشطة الشركة، واستقلالية الإدارة عن الإدارة التنفيذية.
- الإشراف على وضع وتطوير الخطط الاستراتيجية والسياسات المعتمدة التي تعكس الأهداف طويلة المدى وأولويات الشركة.
- مساعدة مجلس الإدارة في تحديد وتقييم مستوى المخاطر المقبولة لدى الشركة وتقييم نظم وآليات تحديد وقياس ومتابعة أنواع المخاطر المختلفة والتي قد تتعرض لها الشركة.
- مراقبة وتقييم كفاءة وجودة عمليات الاستثمار بالمقارنة مع الخطط والأهداف الاستراتيجية للشركة والعائد منها.
- دراسة ومراجعة تقارير تقييم مستوى المخاطر الخاص بالشركة والإجراءات المتخذة للحد من تلك المخاطر أو مواجهتها في نطاق نسب المخاطر المقبولة والمعتمدة لدى الشركة مقابل المنافع المتوقعة.
- المراجعة والاعتماد المبدئي لأدلة السياسات والإجراءات لإدارة المخاطر.

لجنة التدقيق:

التشكيل:

المنصب	اسم العضو
رئيس اللجنة	السيد / أحمد إبراهيم العصفور
نائب الرئيس	الشيخ / محمد الجراح الصباح
عضو اللجنة	السيد / صالح ناصر الصالح

المهام:

- مراجعة البيانات المالية المرحلية والسنوية وتقارير مراقبي الحسابات الخارجيين واعتمادها مبدئياً قبل رفعها لمجلس الإدارة.
- التأكد من نزاهة وشفافية التقارير المالية.
- التوصية بتعيين أو إعادة تعيين مراقبي الحسابات الخارجيين.
- المراجعة الدورية للتأثيرات المحتملة على قوة الملاءة المالية للشركة.
- التأكد من تطبيق المعايير المحاسبية الدولية والتغيرات التي تطرأ عليها.
- مراجعة مدى ملاءمة السياسات المحاسبية للشركة والإجراءات التشغيلية الأخرى.
- مراجعة سياسات وإجراءات التدقيق الداخلي بالشركة.
- مراجعة الأنظمة الداخلية للرقابة ومدى فعاليتها وكفائتها واعداد تقرير عنها لمجلس الإدارة.
- التوصية بتعيين مدير وحدة التدقيق الداخلي ونقله وعزله وتقييم أدائه أداء وحدة التدقيق الداخلي.
- مراجعة وإقرار خطط التدقيق الداخلي المقترحة وإبداء الملاحظات عليها.

لجنة الترشيحات والمكافآت:

التشكيل:

اسم العضو	المنصب
السيد / رائد جواد بوخمسين	رئيس اللجنة
الشيخ / محمد الجراح الصباح	نائب الرئيس
السيد / حازم علي المطيري	عضو اللجنة

المهام:

- التأكد من ترشح الكوادر الأكثر كفاءة وخبرة وقدرة ومهارة لممارسة مهام العمل المنوطة بأي منصب شاغر وفقاً لمعايير الكفاءة والنزاهة.
- تقديم التوصيات لمجلس الإدارة بتعيين أفراد لشغل الوظائف القيادية الشاغرة وفقاً للسياسات والمعايير المعتمدة.
- التوصية بالترشيح أو إعادة الترشيح لعضوية مجلس الإدارة ولجان المجلس بما يتماشى وقواعد الكفاءة والنزاهة، وكذلك بالنسبة للأعضاء المستقلين لتزكيتهم للجمعية العمومية لانتخابهم.
- الإشراف على إعداد وضع خطة لتحديد احتياجات الشركة من الكفاءات على مستوى الإدارة التنفيذية.
- الإشراف على مراجعة هيكل الدرجات الوظيفية والأجور بالشركة واعتماده.
- وضع سياسات وإجراءات بخصوص التعويضات والمكافآت.
- إعداد وتطوير سياسات مخصصات ومكافآت أعضاء مجلس الإدارة واللجان المنبثقة.
- إعداد تقرير سنوي مفصل عن المكافآت الممنوحة لأعضاء مجلس الإدارة والإدارة التنفيذية على أن يتم عرضه على الجمعية العمومية للموافقة عليه.

قطاع الحوكمة والمخاطر والالتزام:

من أهم المؤشرات التي تدعو إلى الثقة في الكيانات الاقتصادية من مؤسسات وشركات، إن لم يكن أهمها على الإطلاق هو تعظيم وتفعيل الدور الرقابي بها، والذي من خلاله يتم القيام بدور ومهام الرقابة الداخلية على كافة أنشطة الشركة للحيلولة دون وقوع أي مخالفات أو تهديدات تعرض الشركة لأية مخاطر حالية أو مستقبلية سواء إدارياً أو فنياً ومالياً. والعمل على تطوير الأعمال بالشركة بما يتناسب وأفضل الممارسات العالمية من خلال وضع الخطط الاستراتيجية (الإدارية والفنية والمالية) طويلة المدى ووضع السياسات

والإجراءات التي تحتاج إليها الشركة، والإشراف على تطبيق السياسات والإجراءات المختلفة وتطويرها بالكيفية التي تتيح الاستفادة الكاملة من جميع الموارد المتوفرة بالشركة، وأيضاً مراقبة تطبيق المتطلبات الإلزامية للجهات الرقابية. لذلك قام مجلس إدارة الشركة إنطلاقاً من عقيدته الراسخة بأهمية الرقابة الداخلية وخطورة الدور الذي يلعبه القطاع الرقابي بالمؤسسات بإسناد هذه المهمة الحيوية لقطاع الحوكمة والمخاطر والإلتزام والذي كان دوماً عند حسن ظن مجلس الإدارة من خلال تلك الثقة التي أوليت إليه. هذا وحرصاً من الشركة على استقلالية الوظائف التي يقوم بها القطاع فالتبعية الفنية والإدارية للقطاع لمجلس الإدارة واللجان المعنية المنبثقة منه مباشرة، وذلك تجنباً لتعارض المصالح والقيام بالدور الرقابي بالشكل الأمثل.

الهيكل التنظيمي لقطاع الحوكمة المخاطر والإلتزام:

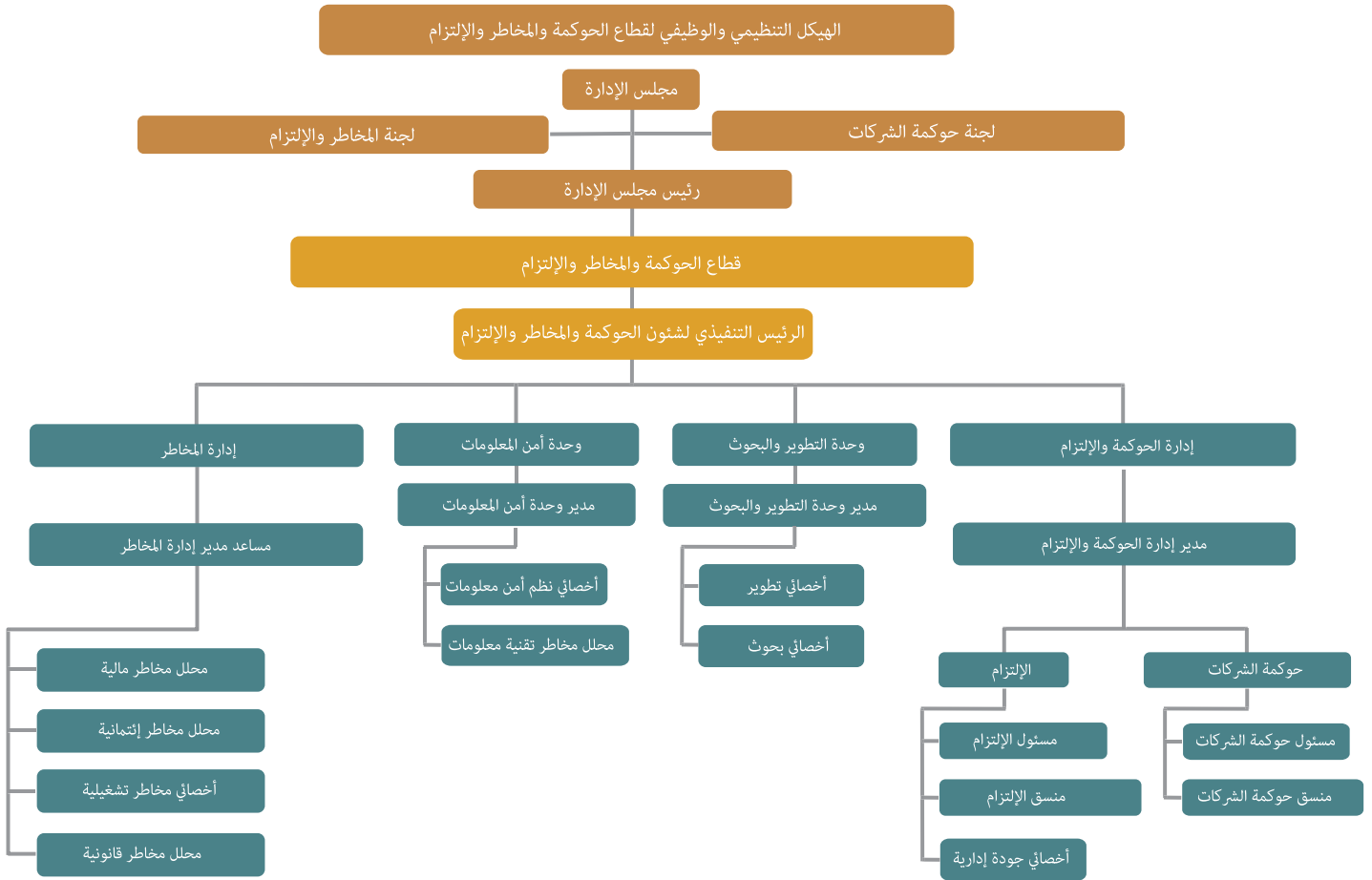

مهام قطاع الحوكمة المخاطر والإلتزام:

إدارة المخاطر:

- تطبيق رؤية موحدة لمواجهة المخاطر على المستوى المؤسسي لضمان إدارة متناسقة وعالية الكفاءة لأية مخاطر تتعرض لها الشركة.
- توفير التوجيه الاستراتيجي واعتماد مبادرات المخاطر الاستراتيجية الرئيسية.
- وضع وتطوير الخطط الاستراتيجية التي تعكس الأهداف الطويلة المدى وأولويات الشركة.
- متابعة تنفيذ الاستراتيجيات والسياسات المعتمدة من مجلس الإدارة.
- مراقبة النتائج المالية والتشغيلية ومقارنتها بالخطط والأهداف الموضوعية والموازنة التقديرية.
- مراقبة وتقييم كفاءة وجودة عمليات الاستثمار بالمقارنة مع الخطط والأهداف الاستراتيجية للشركة والعائد منها.

- رفع التقارير الدورية المتعلقة بالتعرض للمخاطر والإجراءات الواجبة لتجنبها والسيطرة عليها.
- وضع وقياس مدى كفاية وكفاءة منهجيات قياس وتقييم المخاطر بالشركة.
- التأكد من كفاية السيولة والتمويل وقوة الملاءة المالية للشركة.
- تقييم ومتابعة استثمارات الشركة ومخاطر السوق.
- تقييم ومتابعة المخاطر التقنية بالشركة.
- تقييم ومتابعة المخاطر التشغيلية للشركة.
- توفير وتقديم حزم المعلومات والعروض التقديمية لوكالات التصنيف الائتماني.

إدارة الحوكمة والإلتزام:

- التأكد من التزام الشركة بالعمل خلال إطار قانوني ومطابق لمبادئ الحوكمة من خلال وضع السياسات والإجراءات اللازمة لذلك.
- متابعة تنظيم أعمال مجلس الإدارة واللجان المنبثقة منه.
- متابعة تنظيم أعمال الجمعية العامة لمساهمي الشركة.
- التأكد من تلبية الشركة لجميع الالتزامات القانونية والتنظيمية على النحو المطلوب من قبل الجهات الرقابية.
- متابعة كل ما يخص بعمليات مكافحة غسيل الأموال وتمويل الإرهاب ووضع السياسات والإجراءات الخاصة بذلك.
- متابعة كل ما يخص قانون الامتثال للضرائب الأمريكية (FATCA) ووضع السياسات والإجراءات الخاصة بذلك.
- متابعة كل ما يخص تطبيق الجودة الإدارية وفقاً لمعايير الجودة "ISO 9001:2008".

وحدة أمن المعلومات:

- إدارة برامج أمن المعلومات في مراكز المعلومات والموقع الإلكتروني.
- وضع السياسات الأمنية المعلوماتية للشركة وفقاً للمعايير الدولية.
- وضع المواصفات والمعايير للتجهيزات والبرامج لحماية الإدارات والوحدات التابعة للشركة.
- وضع سياسات التعامل مع المشاكل الأمنية المعلوماتية لحلها في أقصر وقت عند حدوثها.
- نشر الوعي وثقافة أمن المعلومات لموظفي الشركة.
- إجراء اختبارات ضمان الجودة لحماية الشبكة والأنظمة.
- البحث المتواصل عما يستجد في مجال الاختصاص لترشيح التقنيات التي يمكن اقتناؤها لتحسين بيئة العمل والأمن.
- مراجعة السياسة الامنية المتبعة ووضع التصور الخاص بتطويرها.
- التأكد من وجود ادوات الحماية اللازمة من أجهزة وبرامج في جميع مراكز المعلومات.
- التأكد من فاعلية برامج الحماية على أجهزة جميع المستخدمين.
- تقديم التقارير الخاصة بالحالة الامنية للمعلومات إلى المسؤولين.
- المتابعة المستمرة لمدى كفاءة وفاعلية الأنظمة الأمنية المستخدمة.

وحدة التطوير والبحوث:

- إعداد الإطار العام للموجهات والمؤشرات والنماذج المتعلقة بأعداد الخطط وتزويد أجهزة التخطيط بالشركة.
- تقديم المشورة والمعاونة الفنية اللازمة لإدارات الشركة المعنية فيما يتعلق بإعداد خططها.
- إعداد مشروع عمل خطة الشركة.
- إعداد الدراسات والبحوث السوقية.
- إعداد الأهداف الاستراتيجية لخطط العمل.
- تطوير وتحديث السياسات والإجراءات الخاصة بإدارات الشركة المختلفة.

- عمل الدراسات الميدانية لخلق فرص عمل توسعية جديدة.
- إعداد التقارير عن سير العمل وتطبيق السياسات والإجراءات الداخلية بالشركة.
- إعداد الدراسات المالية المستقبلية.
- دراسة الأسواق الأجنبية ومدى صلاحيتها للاستثمار.

منظومة الجودة الإدارية:

تحرص شركة وربة للتأمين على مراعاة أعلى درجات الجودة الإدارية في جميع أعمالها، إلتزاماً منها بالمعايير الدولية لنظم الجودة الإدارية "ISO 9001:2008" وحرصاً منها على ارتفاع معدلات الأداء وجودتها وفقاً لتلك المعايير لتوفير خدمات عالية الجودة لعملائها. فيتأكد عام بعد عام استحقاق الشركة للشهادة الدولية الممنوحة لها في نظم الجودة الإدارية "ISO 9001:2008" من خلال عمليات التدقيق المستمر سواء كان تدقيق داخلي أو تدقيق خارجي، ومن خلال الدعم الذي يوفره مجلس الإدارة ولجانه التابعة والإدارة العليا للتأكد من استمرارية منظومة جودة العمل الإداري داخل الشركة والتي تنعكس على الخدمات المقدمة لعملائها، لتظل دائماً شركة وربة للتأمين سباقة ورائدة في سوق التأمين الكويتي، حيث أنها أول شركة تأمين بدولة الكويت تحصل على تلك الشهادة الدولية ومن أوائل الشركات بالكويت في الإنضمام لهيئة التقييس لدول مجلس التعاون لدول الخليج العربي.

تقرير مجلس الإدارة عن نظم الرقابة الداخلية:

إن مجلس إدارة شركة وربة للتأمين يُعد مسؤولاً عن اعتماد ومراجعة مدى فعالية نظم الرقابة الداخلية بهدف ضمان فعالية وكفاءة العمليات، وجودة التقارير الداخلية والخارجية، والالتزام بالقوانين واللوائح. وتعتبر الإدارة العليا هي المسؤولة عن إنشاء نظم الرقابة الداخلية، والمحافظة عليها لإدارة المخاطر المترتبة على فشل تحقيق أهداف الشركة. ويتمكن نظام الرقابة الداخلية من توفير ضمانات معتدلة، وليست حاسمة، لعدم التعرض لمخاطر قد تؤدي لخسائر جسيمة.

لقد قام مجلس الإدارة باعتماد الهيكل التنظيمي للشركة بالتوافق مع استراتيجية وأنظمة الشركة، والتوصيفات الوظيفية مع تفصيل الأدوار والمسؤوليات، وسياسات ولوائح رسمية للمهام والعمليات التشغيلية. إن هذه السياسات واللوائح تحدد لكل وظيفة الواجبات والمسؤوليات، والسلطات ومسار رفع التقارير في مستويات الإدارة المختلفة، بحيث يحقق رقابة مزدوجة، وفصل في الواجبات من أجل تجنب أي تضارب في الوظائف.

يقوم المجلس بشكل منتظم بمراجعة السياسات ونظم الرقابة مع الإدارة العليا ووظائف الرقابة الداخلية) بما يشمل وحدة التدقيق الداخلي، قطاع الحوكمة والمخاطر والالتزام (، وذلك من أجل تحديد الأوجه التي بحاجة للتحسن، وكذلك للتعرف على المخاطر والمشاكل الواضحة وذات الأهمية. وكذلك يقوم المجلس بالتأكد من أن وظائف الرقابة موضوعة بشكل صحيح، ولديها الموظفين والموارد الكافية لتنفيذ مسؤولياتهم بشكل مستقل وفعال.

بالإضافة إلى ذلك، قامت الإدارة العليا باتخاذ الخطوات الضرورية لتنفيذ تعليمات حوكمة الشركات الجديدة التي تم إصدارها من قبل هيئة أسواق المال، وتتضمن هذه الخطوات تحديث مستندات حوكمة الشركات القائمة، وإعداد مستندات جديدة، بالإضافة إلى أية إجراءات أخرى ضرورية لتنفيذ هذه التعليمات بشكل كامل قبل الموعد النهائي في 30 يونيو 2016 . وتتم مراجعة مدى فعالية نظم الرقابة الداخلية بشكل منتظم من قبل مجلس الإدارة واللجان المعنية، والتي تقوم أيضاً باستلام تقارير المراجعة التي تم إعدادها من قبل قطاع الحوكمة والمخاطر والالتزام ووحدة التدقيق الداخلي في الشركة. لقد قامت الإدارة العليا بتقييم فعالية نظم الرقابة الداخلية، كما في 31 ديسمبر 2015 ، وتوصلت إلى أنها ملائمة لتوفير ضمانات معتدلة بخصوص تحقيق أهداف الشركة.

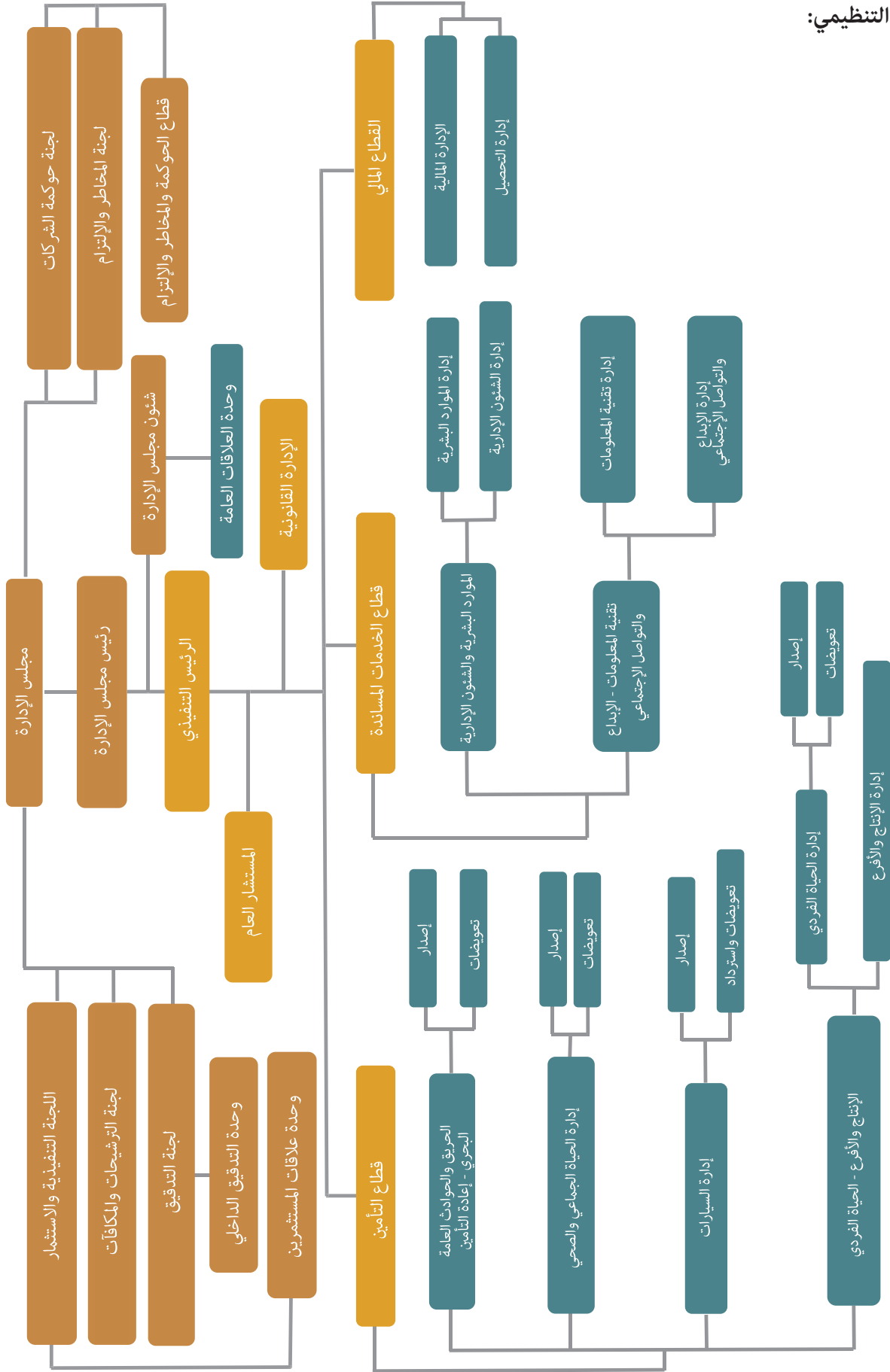

الأضرم

المبنى الرئيسي

برج وربة - شرق - شارع أحمد الجابر - دروازة عبدالرزاق - مقابل مجمع البنوك
تليفون: 1808181 / 22914000
فاكس: 22451974
من الساعة 7:30 صباحاً إلى 3:00 مساءً

فرع شرق

شرق - شارع أحمد الجابر - مركز عماد التجاري - الدور الأرضي
تليفون: 22914545 / 40 / 17
فاكس: 22914541
من الساعة 7:30 صباحاً إلى 3:00 مساءً

فرع حولي

حولي - شارع تونس - مجمع الفضالة الدور الأرضي - مكتب رقم 1
تليفون: 22655084 - 22914882
فاكس: 22655072
من الساعة 7:30 صباحاً إلى 7:30 مساءً

فرع القرين

أسواق القرين - منطقة غرب أبو فطيرة الحرفية الخدمية مجمع 4 قسيمة 223 الدور الأرضي محل رقم 9
تليفون: 22914857 - 22914856
من الساعة 7:30 صباحاً إلى 7:30 مساءً

فرع الفروانية

الفروانية - قطعة 38 - قسيمة 8 - شارع حبيب مناور - الميزانين - مكتب رقم 1,2,3
تليفون: 22914612 / 22914615
فاكس: 24715391
من الساعة 7:30 صباحاً إلى 3:00 مساءً



تقرير مراقبي الحسابات المستقلين

شركة وربة للتأمين
شركة مساهمة كويتية عامة
وشركتها التابعة
دولة الكويت

البيانات المالية المجمعة
للسنة المالية المنتهية في 31 ديسمبر 2015
مع
تقرير مراقبي الحسابات المستقلين

شركة وربة للتأمين
شركة مساهمة كويتية عامة
وشركتها التابعة
دولة الكويت

البيانات المالية المجمعة
للسنة المالية المنتهية في 31 ديسمبر 2015
مع
تقرير مراقبي الحسابات المستقلين

المحتويات

تقرير مراقبي الحسابات المستقلين

بيان المركز المالي المجمع
بيان الأرباح أو الخسائر المجمع
بيان الأرباح أو الخسائر والدخل الشامل الآخر المجمع
بيان التغيرات في حقوق الملكية المجمع
بيان التدفقات النقدية المجمع

إيضاحات حول البيانات المالية المجمعة

تقرير مراقبي الحسابات المستقلين

السادة المساهمين المحترمين
شركة وربة للتأمين
شركة مساهمة كويتية عامة
دولة الكويت

تقرير حول البيانات المالية المجمعة

لقد دققنا البيانات المالية المجمعة المرفقة لشركة وربة للتأمين - ش.م.ك.ع. "الشركة الأم" وشركتها التابعة "المجموعة" والتي تتضمن بيان المركز المالي المجموع كما في 31 ديسمبر 2015 وبيانات الأرباح أو الخسائر والأرباح أو الخسائر والدخل الشامل الآخر والتغيرات في حقوق الملكية والتدفقات النقدية المجمعة للسنة المالية المنتهية آنذاك وملخص السياسات المحاسبية الهامة والإيضاحات الأخرى.

مسؤولية الإدارة عن البيانات المالية المجمعة

إن إعداد وعرض البيانات المالية المجمعة بصورة عادلة وفقاً لمتطلبات المعايير الدولية للتقارير المالية من مسؤولية الإدارة. وتقوم الإدارة بتحديد نظام الرقابة الداخلي الذي تراه ضرورياً لإعداد البيانات المالية المجمعة بحيث لا تتضمن أخطاء مادية سواء كانت ناتجة عن الاحتيال أو الخطأ.

مسؤولية مراقبي الحسابات

إن مسؤوليتنا هي إبداء الرأي حول البيانات المالية المجمعة بناءً على التدقيق الذي قمنا به. لقد قمنا بالتدقيق وفقاً لمعايير التدقيق الدولية التي تتطلب الالتزام بأخلاق المهنة وتخطيط وتنفيذ إجراءات التدقيق للحصول على تأكيدات معقولة بأن البيانات المالية المجمعة لا تتضمن أخطاء مادية.

تشتمل إجراءات التدقيق الحصول على الأدلة المؤيدة للمبالغ والإيضاحات الواردة في البيانات المالية المجمعة. يتم اختيار الإجراءات استناداً إلى تقدير مدققي الحسابات، وتشتمل على تقييم مخاطر الأخطاء المادية في البيانات المالية المجمعة سواء كانت ناتجة عن الاحتيال أو الخطأ. ولتقييم تلك المخاطر، يأخذ مدققي الحسابات في الاعتبار نظام الرقابة الداخلي لإعداد وعرض البيانات المالية المجمعة بصورة عادلة بغرض تصميم إجراءات التدقيق الملائمة للظروف وليس لغرض إبداء الرأي حول فعالية نظام الرقابة الداخلي. ويتضمن التدقيق تقييم مدى ملائمة السياسات المحاسبية المستخدمة ومعقولية التقديرات المحاسبية المعدة من قبل الإدارة، وكذلك تقييم شامل لعرض البيانات المالية المجمعة.

باعتمادنا أن الأدلة المؤيدة التي تم الحصول عليها كافية وملائمة لتوفر أساساً يمكننا من إبداء رأي التدقيق.

الرأي

برأينا، إن البيانات المالية المجمعة تظهر بصورة عادلة، من جميع النواحي المادية، المركز المالي المجموع لشركة وربة للتأمين - ش.م.ك.ع. وشركتها التابعة كما في 31 ديسمبر 2015 وأدائها المالي وتدفقاتها النقدية للسنة المالية المنتهية آنذاك وفقاً للمعايير الدولية للتقارير المالية.

تقرير حول المتطلبات القانونية والتنظيمية الأخرى

برأينا كذلك، إن الشركة الأم تمسك بحسابات منتظمة وأن البيانات المالية المجمعة والبيانات الواردة في تقرير مجلس الإدارة متفقة مع ما ورد في دفاتر الشركة الأم، وأنها قد حصلنا على المعلومات التي رأيناها ضرورية لأداء مهمتنا، وأن البيانات المالية المجمعة تتضمن ما نص عليه قانون الشركات رقم 25 لسنة 2012 وتعديلاته اللاحقة ولائحته التنفيذية وعقد التأسيس والنظام الأساسي للشركة الأم، وأن الجرد قد أجري وفقاً للأصول المرعية، وأنه في حدود المعلومات التي توفرت لدينا لم تقع خلال السنة المالية المنتهية في 31 ديسمبر 2015 مخالفات لأحكام قانون الشركات رقم 25 لسنة 2012 وتعديلاته اللاحقة ولائحته التنفيذية أو لعقد التأسيس أو للنظام الأساسي للشركة الأم على وجه يؤثر مادياً في نشاط الشركة الأم أو في مركزها المالي المجمع.

نايف مساعد البزيع
مراقب حسابات مرخص فئة أ رقم 91
RSM البزيع وشركاهم



بدر عبدالله الزمان
مراقب حسابات مرخص رقم 62 فئة أ
الزمان وشركاهم
ديلويت وتوش

دولة الكويت
4 فبراير 2016

شركة وربة للتأمين - ش.م.ك.ع.
وشركتها التابعة
بيان المركز المالي المجمع
كما في 31 ديسمبر 2015
(جميع المبالغ بالدينار الكويتي)

2014	2015	إيضاح	الموجودات
4,197,274	4,505,901	3	نقد ونقد معادل
10,083,500	6,007,000	4	ودائع ثابتة
2,253,984	5,072,144	5	موجودات مالية بالقيمة العادلة من خلال الأرباح أو الخسائر
18,490,466	16,861,959	6	مدينو تأمين وإعادة تأمين
2,466,217	2,189,389	7	أرصدة مدينة أخرى
20,149	23,903		قروض بضمان وثائق التأمين على الحياة
15,282,073	18,146,184		حصة معيدي التأمين عن احتياطي التعويضات تحت التسوية
18,488,514	18,330,927	8	موجودات مالية متاحة للبيع
5,471,570	5,529,104	10	استثمار في شركات زميلة
62,240	62,240		شهرة
8,368,538	8,129,091	11	ممتلكات ومعدات
85,184,525	84,857,842		مجموع الموجودات
<u>المطلوبات وحقوق الملكية</u>			
			المطلوبات:
790,533	-		سحب بنكي على المكشوف
3,601,956	4,022,763	12	ذمم دائنة
23,860,643	25,765,072	13	إلتزامات عقود تأمين
6,844,053	6,097,647	14	دائنو تأمين وإعادة تأمين
3,483,355	3,657,216	15	أرصدة دائنة أخرى
38,580,540	39,542,698		مجموع المطلوبات
			حقوق الملكية:
17,278,874	17,278,874	16	رأس المال
(1,255,986)	(1,270,570)	17	أسهم خزانة
164,760	164,760		احتياطي أسهم خزانة
8,781,109	8,781,109	18	احتياطي اجباري
9,206,054	9,206,054	19	احتياطي اختياري
4,000,000	4,000,000		احتياطي عام
5,296,463	3,972,815		التغير التراكمي في القيمة العادلة
46,025	30,098		حصة من الدخل الشامل الآخر لشركة زميلة
2,833,436	2,848,907		أرباح مرحلة
46,350,735	45,012,047		حقوق الملكية الخاصة بمساهمي الشركة الأم
253,250	303,097		الحقوق غير المسيطرة
46,603,985	45,315,144		مجموع حقوق الملكية
85,184,525	84,857,842		مجموع المطلوبات وحقوق الملكية

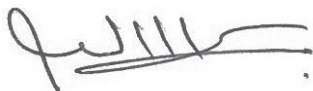
إن الايضاحات المرفقة من (1) إلى (32) تشكل جزءا من البيانات المالية المجمعة



الشيخ / محمد جراح صباح الصباح
نائب رئيس مجلس الإدارة



أنور جواد بوخمسين
رئيس مجلس الإدارة

شركة وربة للتأمين - ش.م.ك.ع.
وشركتها التابعة
بيان الأرباح أو الخسائر المجمع
للسنة المالية المنتهية في 31 ديسمبر 2015
(جميع المبالغ بالدينار الكويتي)

2014	2015	إيضاح
		الإيرادات:
32,135,065	37,068,357	إجمالي أقساط مكتتبه
(15,788,339)	(18,822,808)	حصة معيدي التأمين
16,346,726	18,245,549	صافي الأقساط المكتتبه
(95,593)	(1,465)	الحركة على احتياطي أخطار سارية
(487,514)	(363,413)	الحركة على احتياطي عمليات التأمين على الحياة
15,763,619	17,880,671	صافي الأقساط المكتتبه
1,705,799	1,670,721	عمولات مستلمة عن حصص معيدي التأمين
172,962	229,615	رسوم اصدار
11,184	75,656	20 صافي أرباح الاستثمار لعمليات التأمين على الحياة
17,653,564	19,856,663	
		المصاريف:
(9,732,312)	(10,875,033)	صافي التعويضات المتكبدة
(3,139,044)	(3,111,923)	عمولات وخصومات
(3,893,368)	(4,709,964)	21 مصاريف عمومية وإدارية
(16,764,724)	(18,696,920)	
888,840	1,159,743	26 صافي أرباح الاكتتاب
775,555	987,099	20 صافي أرباح الاستثمار لعمليات التأمين العام
160,353	73,461	10 حصة المجموعة من نتائج أعمال شركات زميلة
833,230	914,737	إيرادات خدمات تأمين
88,490	82,952	إيرادات أخرى
80,493	127,291	فروق تحويل عملات أجنبية
2,826,961	3,345,283	
		أعباء أخرى:
(744,428)	(804,950)	22 مصاريف خدمات تأمين
(471,718)	(735,505)	21 مصاريف عمومية وإدارية غير موزعة
1,610,815	1,804,828	ربح السنة قبل حصة مؤسسة الكويت للتقدم العلمي وضريبة دعم
(14,472)	(16,815)	العمالة الوطنية وحصة الزكاة ومكافأة أعضاء مجلس الإدارة
(16,344)	(47,442)	حصة مؤسسة الكويت للتقدم العلمي
(5,330)	(17,520)	ضريبة دعم العمالة الوطنية
(31,500)	(35,000)	حصة الزكاة
1,543,169	1,688,051	24 مكافأة أعضاء مجلس الإدارة
		صافي ربح السنة
		الخاص بـ:
1,500,362	1,638,204	مساهمي الشركة الأم
42,807	49,847	الحصص غير المسيطرة
1,543,169	1,688,051	
9.25	10.10	23 ربحية السهم الخاصة بمساهمي الشركة الأم (فلس)

إن الايضاحات المرفقة من (1) إلى (32) تشكل جزءا من البيانات المالية المجمعة

شركة وربة للتأمين - ش.م.ك.ع.
وشركتها التابعة
بيان الأرباح أو الخسائر والدخل الشامل الآخر المجمع
للسنة المالية المنتهية في 31 ديسمبر 2015
(جميع المبالغ بالدينار الكويتي)

2014	2015	إيضاح	صافي ربح السنة
1,543,169	1,688,051		
			الدخل الشامل الآخر:
(399,965)	(1,032,571)	8	ينود يمكن إعادة تصنيفها لاحقاً إلى بيان الأرباح أو الخسائر المجمع التغير في القيمة العادلة للموجودات المالية المتاحة للبيع المحول إلى بيان الأرباح أو الخسائر المجمع عن بيع موجودات مالية متاحة للبيع
-	(291,077)		
24,924	(15,927)	10	حصة من (الخسارة الشاملة الأخرى) الدخل الشامل الآخر لشركة زميلة الخسارة الشاملة الأخرى للسنة
(375,041)	(1,339,575)		مجموع الدخل الشامل للسنة
1,168,128	348,476		
			يوزع إلى:
1,125,321	298,629		مساهمي الشركة الأم
42,807	49,847		الحقوق غير المسيطرة
1,168,128	348,476		مجموع الدخل الشامل للسنة

إن الإيضاحات المرفقة من (1) إلى (32) تشكل جزءاً من البيانات المالية المجمعة

شركة وربة للتأمين - ش.م.ك.ع.
وشركتها التابعة
بيان التغيرات في حقوق الملكية المجمعة
للسنة المالية المنتهية في 31 ديسمبر 2015
(جميع المبالغ بالدينار الكويتي)

حقوق الملكية	الحقوق غير المسيطرة	المجموع	أرباح مرحلة	حصة من الدخل الشامل الآخر شركة زميلة	التغير التراكمي في القيمة العادلة	احتياطي علم	احتياطي اختياري	احتياطي اجباري	احتياطي أسمه خزائنة	أسمه خزائنة	رأس المال	حقوق الملكية المتاحة لمساهمي الشركة الأم	
												الرصيد في 31 ديسمبر 2013	الرصيد في 31 ديسمبر 2014
46,571,770	210,443	46,361,327	2,625,787	21,101	5,696,428	4,000,000	9,049,254	8,781,109	164,760	(1,255,986)	17,278,874	الرصيد في 31 ديسمبر 2013	الرصيد في 31 ديسمبر 2014
1,543,169	42,807	1,500,362	1,500,362	-	-	-	-	-	-	-	-	صافي ربح السنة (الخسارة الشاملة الأخرى) الدخل الشامل الأخر للسنة	صافي ربح السنة (الخسارة الشاملة الأخرى) الدخل الشامل مجموع (الخسارة الشاملة) الدخل الشامل للسنة
(375,041)	-	(375,041)	-	24,924	(399,965)	-	-	-	-	-	-	توزيعات أرباح نقدية (إيضاح 25)	توزيعات أرباح نقدية (إيضاح 25)
1,168,128	42,807	1,125,321	1,500,362	24,924	(399,965)	-	-	-	-	-	-	المحور للاحتياطي الاختياري	المحور للاحتياطي الاختياري
(1,135,913)	-	(1,135,913)	(1,135,913)	-	-	-	-	-	-	-	-	الرصيد في 31 ديسمبر 2014	الرصيد في 31 ديسمبر 2015
-	-	-	(156,800)	-	-	-	156,800	-	-	-	-	صافي ربح السنة (الخسارة الشاملة الأخرى) الدخل الشامل مجموع (الخسارة الشاملة) الدخل الشامل للسنة	صافي ربح السنة (الخسارة الشاملة الأخرى) الدخل الشامل مجموع (الخسارة الشاملة) الدخل الشامل للسنة
46,603,985	253,250	46,350,735	2,833,436	46,025	5,296,463	4,000,000	9,206,054	8,781,109	164,760	(1,255,986)	17,278,874	الرصيد في 31 ديسمبر 2014	الرصيد في 31 ديسمبر 2015
1,688,051	49,847	1,638,204	1,638,204	-	-	-	-	-	-	-	-	توزيعات أرباح نقدية (إيضاح 25)	توزيعات أرباح نقدية (إيضاح 25)
(1,339,575)	-	(1,339,575)	-	(15,927)	(1,323,648)	-	-	-	-	-	-	شراء أسهم خزائنة	شراء أسهم خزائنة
348,476	49,847	298,629	1,638,204	(15,927)	(1,323,648)	-	-	-	-	-	-	الرصيد في 31 ديسمبر 2014	الرصيد في 31 ديسمبر 2015
(1,622,733)	-	(1,622,733)	(1,622,733)	-	-	-	-	-	-	-	-	صافي ربح السنة (الخسارة الشاملة الأخرى) الدخل الشامل مجموع (الخسارة الشاملة) الدخل الشامل للسنة	صافي ربح السنة (الخسارة الشاملة الأخرى) الدخل الشامل مجموع (الخسارة الشاملة) الدخل الشامل للسنة
(14,584)	-	(14,584)	-	-	-	-	-	-	-	(14,584)	-	الرصيد في 31 ديسمبر 2014	الرصيد في 31 ديسمبر 2015
45,315,144	303,097	45,012,047	2,848,907	30,098	3,972,815	4,000,000	9,206,054	8,781,109	164,760	(1,270,570)	17,278,874	الرصيد في 31 ديسمبر 2014	الرصيد في 31 ديسمبر 2015

إن الإيضاحات المرفقة من (1) إلى (32) تشكل جزءاً من البيانات المالية المجمعة

شركة وربة للتأمين - ش.م.ك.ع.
وشركتها التابعة
بيان التدفقات النقدية المجمع
للسنة المالية المنتهية في 31 ديسمبر 2015
(جميع المبالغ بالدينار الكويتي)

2014	2015	إيضاح
		التدفقات النقدية من الأنشطة التشغيلية:
1,610,815	1,804,828	ربح السنة قبل حصة مؤسسة الكويت للتقدم العلمي وضريبة دعم العمالة الوطنية وحصة الزكاة ومكافأة أعضاء مجلس الإدارة
(786,739)	(1,062,755)	20 تسويات : صافي أرباح استثمارات
(160,353)	(73,461)	10 حصة المجموعة من نتائج أعمال شركات زميلة
381,183	324,233	11 استهلاك
1,044,906	992,845	
		التغير في الموجودات والمطلوبات التشغيلية:
(162,495)	1,648,656	مدينو تأمين وإعادة تأمين
352,869	274,168	أرصدة مدينة أخرى
1,257,538	(2,864,111)	حصة معيدي التأمين عن احتياطي تعويضات تحت التسوية
335,106	1,904,429	إلتزامات عقود تأمين
64,186	420,807	ذمم دائنة
(773,063)	(746,406)	دائنو تأمين وإعادة تأمين
(602,888)	(5,504)	أرصدة دائنة أخرى
1,516,159	1,624,884	صافي النقد الناتج من الأنشطة التشغيلية
		التدفقات النقدية من الأنشطة الاستثمارية:
(3,411,500)	4,076,500	صافي الحركة على ودائع ثابتة
(51,912)	(6,039,613)	5 المدفوع لشراء موجودات مالية بالقيمة العادلة من خلال الأرباح أو الخسائر
15,788	3,077,470	المحصل من بيع موجودات مالية بالقيمة العادلة من خلال الأرباح أو الخسائر
(139)	(3,754)	الحركة على قروض بضمان وثائق التأمين على الحياة
-	(2,000,000)	8 المدفوع لشراء موجودات مالية متاحة للبيع
-	1,125,016	المحصل من بيع موجودات مالية متاحة للبيع
(2,430,000)	-	الاستثمار في شركة زميلة
4,200,000	-	المحصل من بيع عقارات استثمارية
(117,560)	(84,786)	11 المدفوع لشراء ممتلكات ومعدات
677,231	770,920	توزيعات أرباح مستلمة
8,400	8,400	إيرادات إيجارات مستلمة
60,984	118,852	إيرادات فوائد مستلمة
(1,048,708)	1,049,005	صافي النقد الناتج من (المستخدم في) الأنشطة الاستثمارية
		التدفقات النقدية من الأنشطة التمويلية:
790,533	(790,533)	سحب بنكي على المكشوف
(1,095,171)	(1,560,145)	توزيعات أرباح مدفوعة للمساهمين
-	(14,584)	شراء أسهم خزانة
(304,638)	(2,365,262)	صافي النقد المستخدم في الأنشطة التمويلية
162,813	308,627	صافي الزيادة في نقد ونقد معادل
4,034,461	4,197,274	نقد ونقد معادل في بداية السنة
4,197,274	4,505,901	3 نقد ونقد معادل في نهاية السنة

إن الايضاحات المرفقة من (1) إلى (32) تشكل جزءا من البيانات المالية المجمعة

1- تأسيس الشركة الأم وأغراضها
تأسست شركة وربة للتأمين كشركة مساهمة كويتية عامة في دولة الكويت بموجب المرسوم الأميري الصادر في 24 أكتوبر 1976 وأسهمها مدرجة في سوق الكويت للأوراق المالية.

إن أغراض الشركة الأم هي التأمين على الحياة والتأمينات العامة مثل ضد الحريق، ضد الحوادث، وأخطار النقل البري والبحري والجوي وجميع الأخطار الأخرى، وإقراض الأموال بضمان وثائق التأمين على الحياة الصادرة والاستثمار في الأوراق المالية والاستثمارات العقارية.

إن عنوان الشركة الأم المسجل هو: صندوق بريد رقم 24282 الصفاة، 13103 دولة الكويت.

تمت الموافقة على إصدار البيانات المالية المجمعة للمجموعة للسنة المالية المنتهية في 31 ديسمبر 2015 من قبل مجلس إدارة الشركة الأم بتاريخ 4 فبراير 2016. إن الجمعية العامة لمساهمي الشركة الأم لديها صلاحية تعديل تلك البيانات المالية المجمعة بعد إصدارها.

2- أسس الإعداد والسياسات المحاسبية الهامة
تم إعداد البيانات المالية المجمعة المرفقة للمجموعة وفقا للمعايير الدولية للتقارير المالية الصادرة عن مجلس معايير المحاسبة الدولية ووفقا لمتطلبات القرار الوزاري رقم 18 لعام 1990 ذات الصلة، وتتلخص السياسات المحاسبية الهامة فيما يلي:

أ - أسس الإعداد:

يتم عرض البيانات المالية المجمعة بالدينار الكويتي الذي يمثل العملة الرئيسية للشركة الأم، ويتم إعدادها على أساس مبدأ التكلفة التاريخية فيما عدا الموجودات المالية بالقيمة العادلة من خلال الأرباح أو الخسائر، الموجودات المالية المتاحة للبيع والتي تدرج بقيمتها العادلة.

تستند التكلفة التاريخية عموما على القيمة العادلة للمبلغ المدفوع في مقابل السلع والخدمات. إن القيمة العادلة هي المبلغ المستلم عن بيع الأصل أو المدفوع لسداد الإلتزام في معاملة عادية بين أطراف السوق كما في تاريخ القياس.

إن إعداد البيانات المالية المجمعة وفقا للمعايير الدولية للتقارير المالية يتطلب من الإدارة إجراء بعض الآراء والتقديرية والافتراضات في عملية تطبيق السياسات المحاسبية المجمعة. لقد تم الإفصاح عن الآراء والتقديرية والافتراضات المحاسبية الهامة في إيضاح رقم 2 (خ).

المعايير والتفسيرات الصادرة وجارية التأثير

إن السياسات المحاسبية المطبقة من قبل المجموعة مماثلة لتلك المطبقة في السنة السابقة باستثناء التغييرات الناتجة عن تطبيق بعض التعديلات للمعايير الدولية للتقارير المالية كما في 1 يناير 2015 المتعلقة بالمجموعة وبيانها كالتالي:

التحسينات الدورية على المعايير الدولية للتقارير المالية 2010 - 2012:

تعديلات على المعيار الدولي للتقارير المالية رقم (8) - قطاعات الأعمال

إن التعديلات على هذا المعيار والتي تسري على الفترات السنوية التي تبدأ في أوبعد 1 يوليو 2014 توضح ما يلي:

- يجب على المجموعة الإفصاح عن الآراء المستخدمة من قبل الإدارة في عملية تجميع القطاعات طبقا لما ورد في المعيار الدولي للتقارير المالية رقم 8، والتي تتضمن وصف مختصر لقطاعات الأعمال التي تم تجميعها في بند واحد وسماتها الاقتصادية المستخدمة لتحديد ما اذا كانت هذه القطاعات متشابهة (كالمبيعات وهامش الربح).
- يجب تسوية موجودات القطاعات مع إجمالي الموجودات والإفصاح عنها فقط في حال كانت تلك التسوية متضمنة في تقارير الأعمال المرفوعة لمتخذ القرارات التشغيلية.

تعديلات على معيار المحاسبة الدولي رقم (16) - الممتلكات والمعدات، ومعيار المحاسبة الدولي رقم (38) - الموجودات غير الملموسة

إن التعديلات على هذه المعايير والتي تسري على الفترات السنوية التي تبدأ في أوبعد 1 يوليو 2014 توضح أن تحديد الاستهلاك أو الاطفاء المتراكم عند استخدام طريقة إعادة التقييم لا يعتمد على أساس التقييم المستخدم. توضح تلك التعديلات أيضا أن الاستهلاك أو الاطفاء المتراكم يمثلان الفارق بين مجمل تكلفة الأصل وقيمه الدفترية، وبالتالي، فإنه عندما يتم تعديل القيمة التخريدية أو الأعمار الانتاجية أو طرق الاستهلاك أو الاطفاء قبل إعادة التقييم، فإن تعديل أرصدة الاستهلاك أو الاطفاء المتراكم لا تكون بالتناسب مع التغيير في مجمل تكلفة الأصل.

تعديلات على معيار المحاسبة الدولي رقم (24) - الإفصاحات المتعلقة بالأطراف ذات صلة
إن التعديلات على هذه المعايير والتي تسري على الفترات السنوية التي تبدأ في أوبعد 1 يوليو 2014 توضح أن المنشأة المدبرة (وهي تلك التي تقدم خدمات الإدارة الرئيسية للمنشآت الأخرى) تعتبر طرف ذو صلة ومن ثم فإنها تخضع لمتطلبات الإفصاح الخاصة بالأطراف ذات صلة. إضافة إلى ذلك، فإن المنشأة المستفيدة بخدمات الشركة المدبرة مطالبة بالإفصاح عن المصاريف المتكبدة مقابل هذه الخدمات الإدارية.

التحسينات الدورية على المعايير الدولية للتقارير المالية 2011 - 2013:

تعديلات على المعيار الدولي للتقارير المالية رقم (13) - قياس القيمة العادلة
إن التعديلات على هذا المعيار والتي تسري على الفترات السنوية التي تبدأ في أوبعد 1 يوليو 2014 توضح أن الاستثناء المتعلق بالمحافظ الوارد بالمعيار الدولي للتقارير المالية رقم 13 ينطبق على جميع أنواع العقود التي تخضع لمتطلبات المعيار الدولي للتقارير المالية رقم 9 أو معيار المحاسبة الدولي رقم 39، بغض النظر عن كونها تتماشى مع تعريف الموجودات أو المطالبة من عدمه.

لم يكن لتطبيق تلك التعديلات تأثير مادي على البيانات المالية المجمعة.

المعايير والتفسيرات الصادرة وغير جارية التأثير

إن المعايير الجديدة والمعدلة التالية قد تم إصدارها من قبل مجلس معايير المحاسبة الدولية، ولم يتم تطبيقها من قبل المجموعة:

المعيار الدولي للتقارير المالية رقم (9) - الأدوات المالية
يسري المعيار على الفترات السنوية التي تبدأ في أو بعد 1 يناير 2018، ويحل هذا المعيار محل معيار المحاسبة الدولي رقم 39 - الأدوات المالية: التحقق والقياس. إن المعيار الدولي للتقارير المالية رقم (9) يحدد الكيفية التي يجب على المنشأة أن تصنف وتقيس أدواتها المالية أن تتضمن نموذج الخسارة المتوقع الجديد لإحتساب انخفاض قيمة الموجودات المالية ومتطلبات نموذج محاسبة التغطية الجديد، كما يوضح المبادئ في الاعتراف والإلغاء للأدوات المالية من معيار المحاسبة الدولي رقم (39).

تتوقع إدارة المجموعة أن يكون لتطبيق المعيار الدولي للتقارير المالية رقم 9 أثر مادي على المبالغ المدرجة في الموجودات والمطلوبات المالية للمجموعة. غير أنه لا يمكن تقدير أثر تطبيق المعيار الدولي للتقارير المالية رقم 9 بشكل عملي وذلك حتى تقوم المجموعة بدراسة هذا الأثر بشكل تفصيلي.

المعيار الدولي للتقارير المالية رقم (15) - الإيرادات الناتجة من العقود مع العملاء
يسري هذا المعيار على الفترات السنوية التي تبدأ في أو بعد 1 يناير 2018، والذي يحدد إطار شامل لكيفية وتوقيت وأحقية الاعتراف بالإيرادات. سوف يحل هذا المعيار محل المعايير والتفسيرات الجارية التالية عند تطبيقه:

- معيار المحاسبة الدولي رقم (18) - الإيرادات.
- معيار المحاسبة الدولي رقم (11) - عقود الإنشاء.
- تفسير لجنة تفسيرات التقارير المالية الدولية رقم (13) - برامج ولاء العملاء.
- تفسير لجنة تفسيرات التقارير المالية الدولية رقم (15) - إتفاقيات بناء العقارات.
- تفسير لجنة تفسيرات التقارير المالية الدولية رقم (18) - الموجودات المحولة من العملاء.
- تفسير لجنة تفسيرات المعايير رقم (31) - إيرادات خدمات الدعاية الناتجة عن معاملات مقايضة.

تتوقع إدارة المجموعة أن يكون لتطبيق المعيار الدولي للتقارير المالية رقم 15 أثر مادي على المبالغ والإفصاحات المسجلة في البيانات المالية المجمعة للمجموعة. غير أنه لا يمكن تقدير أثر تطبيق المعيار الدولي للتقارير المالية رقم 15 بشكل عملي وذلك حتى تقوم المجموعة بدراسة هذا الأثر بشكل تفصيلي.

تعديلات على معيار المحاسبة الدولي رقم (16) ومعيار المحاسبة الدولي رقم (38) - توضيح الطرق المقبولة للاهلاك والإطفاء
إن تلك التعديلات الجارية للتأثير للفترات السنوية التي تبدأ في أو بعد 1 يناير 2016 توضح الأساس الوارد في معيار المحاسبة الدولي رقم (16) ومعيار المحاسبة الدولي رقم (38)، والذي يبين أن الإيرادات تعكس نمط المنافع الاقتصادية الناتجة من الأعمال التجارية (التي تشمل الأصل كجزء منها)، وليست المنافع الاقتصادية الناتجة عن استخدام الأصل ذاته. ونتيجة لذلك، فإن الطرق المستندة إلى نمط الإيرادات لا يمكن استخدامها لهلاك الممتلكات والمعدات، ولكن يمكن استخدامها فقط في حالات محدودة للغاية لإطفاء الموجودات غير الملموسة.

شركة وربة للتأمين - ش.م.ك.ع.
وشركتها التابعة
إيضاحات حول البيانات المالية المجمعة
31 ديسمبر 2015
(جميع المبالغ بالدينار الكويتي)

تعديلات على المعيار الدولي للتقارير المالية رقم (10) ومعيار المحاسبة الدولي رقم (28) - معاملات بيع موجودات أو المساهمة بموجودات بين المستثمر وشركته الزميلة أو المحاصة
تناولت تلك التعديلات الاختلافات بين متطلبات معيار المحاسبة الدولي رقم (28) - "الاستثمار في شركات زميلة وشركات محاصة" والمعيار الدولي للتقارير المالية رقم (10) - "البيانات المالية المجمعة"، حيث وضحت أن الاعتراف بالربح أو الخسارة الناتجين عن معاملات بيع موجودات أو المساهمة بموجودات مع شركة زميلة أو شركة محاصة يعتمد على ما إذا كانت تلك الموجودات تمثل أعمالاً تجارية من عدمه. تسرى تلك التعديلات على الفترات السنوية التي تبدأ في أو بعد 1 يناير 2016، مع السماح بالتطبيق المبكر.

تعديلات على معيار المحاسبة الدولي رقم (1) - مبادرة الإفصاحات
إن التعديلات على هذا المعيار والتي تسري على الفترات السنوية التي تبدأ في أو بعد 1 يناير 2016 توضح بعض الآراء المستخدمة عند عرض البيانات المالية. تضمنت تلك التعديلات ما يتعلق بالأمر التالي:

- المادية: حيث يجب ألا تكون المعلومات مبهمة عن طريق تجميع أو عرض معلومات غير مادية، كما يجب تطبيق عوامل المادية على كافة بنود البيانات المالية وكذلك على أي إفصاح محدد قد يتطلب أي معيار إدرجه بالبيانات المالية.
- بيان المركز المالي وبيان الأرباح أو الخسائر والدخل الشامل الآخر: حيث يمكن دمج وتفصيل البنود المعروضة بهما إذا تطلب الأمر، كما توجد إرشادات إضافية حول الاجماليات الجزئية في هذه البيانات المالية، إضافة إلى أن الحصة من الدخل الشامل الآخر للشركات الزميلة وشركات المحاصة المحتسبة وفقاً لطريقة حقوق الملكية يجب جمعها وعرضها بالمجمل كبنود منفصلة بناء على إمكانية إعادة تصنيفها لاحقاً إلى الأرباح أو الخسائر.
- الإفصاحات: حيث تم إضافة أمثلة إضافية للطرق الممكنة لترتيب الإفصاحات وذلك للتأكيد على وجوب مراعاة قابلية الفهم وإمكانية المقارنة عند تحديد ترتيب تلك الإفصاحات.

التحسينات الدورية على المعايير الدولية للتقارير المالية 2012 - 2014:

تعديلات على المعيار الدولي للتقارير المالية رقم (7) - الأدوات المالية - الإفصاحات
تسري التعديلات على هذه المعايير على الفترات السنوية التي تبدأ في أو بعد 1 يناير 2016، حيث تتضمن تلك التعديلات توضيحاً على أنه بالنسبة للموجودات المالية المحولة لأطراف أخرى إستناداً إلى اتفاقيات خدمة لهذه الموجودات المالية والتي تسمح للطرف المحول بالغاء الاعتراف بتلك الموجودات عند تحويلها، فإن المعيار الدولي للتقارير المالية رقم 7 يتطلب الإفصاح عن جميع أشكال التداخل المستمرة التي قد تكون لا تزال متاحة لهذا الطرف في الموجودات المحولة. يوضح هذا المعيار إرشادات لتحديد مفهوم التداخل المستمر في هذا السياق، بالإضافة إلى إرشادات خاصة لمساعدة إدارة المنشأة في تحديد ما إذا كانت اتفاقيات الخدمة لهذه الموجودات المالية المحولة تمثل تداخلاً مستمراً أم لا. وقد استتبع هذه التعديلات تعديلاً على المعيار الدولي للتقارير المالية رقم 1 لمنح نفس الميزة لمن يقوم بتطبيق المعايير الدولية للتقارير المالية للمرة الأولى. كما تضمنت التعديلات على هذا المعيار تعديلاً آخر يوضح أن الإفصاحات الإضافية التي تتطلبها تلك التعديلات على المعيار الدولي للتقارير المالية رقم 7 غير مطلوبة تحديداً لجميع الفترات المالية المرحلية، إلا إذا تطلبها معيار المحاسبة الدولي رقم 34.

إن تلك التعديلات لا يتوقع أن يكون لها تأثير مادي على البيانات المالية المجمعة.

ب - أسس التجميع:

تتضمن البيانات المالية المجمعة البيانات المالية لشركة وربة للتأمين - ش.م.ك.ع. والشركة التابعة التالية:

نسبة الملكية	اسم الشركة التابعة	بلد التأسيس	طبيعة النشاط	2015	2014
	شركة واب ميد لإدارة خدمات التأمين - ش.م.ك. (مقفلة)	الكويت	خدمات تأمين	%54.57	%54.57

إن الشركات التابعة هي الشركات التي تسيطر عليها الشركة الأم . وتوجد السيطرة عندما تكون الشركة الأم :

- ذات سلطة على الشركة المستثمر فيها .
- قابلة للتعرض للخسارة ، أو لديها حقوق عن عوائد متغيرة من مشاركتها مع الشركة المستثمر فيها .
- لديها القدرة على إستخدام سلطتها في التأثير على عوائد الشركة المستثمر فيها .

تقوم الشركة الأم بإعادة تقييم مدى سيطرتها على الشركة المستثمر فيها إذا أشارت الحقائق والظروف بأنه هناك تغييرات على واحد أو أكثر من عناصر السيطرة الثلاثة المبينة أعلاه .

عند تملك الشركة لنسبة أقل من أغلبية حقوق التصويت بالشركة المستثمر فيها ، فإنه يكون لديها السلطة على الشركة المستثمر فيها عندما تكون حقوق التصويت لها كافية لاعطائها القدرة العملية على توجيه الأنشطة ذات الصلة للشركة المستثمر فيها من جانبها . تأخذ الشركة الأم جميع الحقائق والظروف ذات الصلة بعين الاعتبار في تقييم مدى كفاية حقوق التصويت في الشركة المستثمر فيها لإعطاء السلطة عليها، بما في ذلك :

- حقوق تصويت الشركة نسبة الى مدى توزيع حقوق التصويت الخاصة بالآخرين .
- حقوق التصويت المحتملة التي تحتفظ بها الشركة الأم ، وأصحاب الأصوات الأخرى أو الأطراف الأخرى .
- الحقوق الناشئة عن ترتيبات تعاقدية أخرى .
- أية حقائق وظروف إضافية تشير إلى مدى القدرة المالية للشركة الأم على توجيه الأنشطة ذات الصلة عند اتخاذ القرارات ، بما في ذلك أنماط التصويت في الاجتماعات السابقة للمساهمين .

تتضمن البيانات المالية المجمعة البيانات المالية للشركات التابعة من تاريخ بدء السيطرة الفعلية وحتى تاريخ زوال السيطرة الفعلية . عند التجميع، يتم إستبعاد جميع الأرصدة والمعاملات المتبادلة بين الشركات بالكامل ، بما فيها الأرباح المتبادلة والخسائر والأرباح غير المحققة . يتم إعداد البيانات المالية المجمعة باستخدام سياسات محاسبية موحدة للمعاملات المتماثلة وللأحداث الأخرى التي تتم في ظروف متشابهة.

يتم إظهار الحصص غير المسيطرة من صافي موجودات الشركات التابعة المجمعة في بند مستقل من حقوق ملكية المجموعة . إن الحصص غير المسيطرة تتكون من مبلغ تلك الحصص في تاريخ بدء دمج الأعمال ونصيب الحصص غير المسيطرة من التغيير في حقوق الملكية منذ تاريخ الدمج.

تقاس الحصص غير المسيطرة إما بالقيمة العادلة ، أو بحصتها النسبية من الموجودات والمطلوبات المحددة للشركة المشتراة ، وذلك على أساس كل عملية على حده .

يتم المحاسبة عن التغيير في حصة الملكية لشركة تابعة مع عدم التغيير في السيطرة بطريقة حقوق الملكية . يتم تعديل المبالغ الدفترية لحصص ملكية المجموعة والحصص غير المسيطرة لتعكس التغييرات للحصص المتعلقة بها في الشركات التابعة . إن أية فروقات بين الرصيد المعدل للحصص غير المسيطرة والقيمة العادلة للمبلغ المدفوع أو المحصل يتم الإعراف بها مباشرة في حقوق الملكية الخاصة بملاك الشركة الأم. يتم قيد الخسائر على الحصص غير المسيطرة حتى وإن نتج عن ذلك القيد عجز في رصيد الحصص غير المسيطرة . إذا فقدت المجموعة السيطرة على شركة تابعة ، فإنها تقوم بالآتي :

- إستبعاد الموجودات (بما في ذلك الشهرة) والمطلوبات للشركة التابعة .
- إستبعاد القيمة الدفترية للحصص غير المسيطرة .
- إستبعاد فروق تحويل العملات الأجنبية المتراكمة المسجلة في حقوق الملكية .
- إدراج القيمة العادلة للمقابل المستلم .
- إدراج القيمة العادلة لأي استثمار محتفظ به .
- إدراج أي فائض أو عجز في بيان الأرباح أو الخسائر المجمع .
- إعادة تصنيف حصة الشركة الأم من البنود المسجلة سابقا في بيان الأرباح أو الخسائر والدخل الشامل الآخر المجمع إلى بيان الأرباح أو الخسائر المجمع أو الأرباح المرحلة طبقا لما يلزم لهذه البنود .

ج - الأدوات المالية:

تقوم المجموعة بتصنيف أدواتها المالية كموجودات مالية ومطلوبات مالية. يتم إدراج الموجودات المالية والمطلوبات المالية عندما تكون المجموعة طرفا في الأحكام التعاقدية لتلك الأدوات.

يتم تصنيف الأدوات المالية كمطلوبات أو حقوق ملكية طبقا لمضمون الإتفاقية التعاقدية. إن الفوائد والتوزيعات والأرباح والخسائر التي تتعلق بالأداة المالية المصنفة كمطلوبات تدرج كمصروف أو إيراد. إن التوزيعات على حاملي هذه الأدوات المالية المصنفة كحقوق ملكية يتم قيدها مباشرة على حقوق الملكية. يتم إظهار الأدوات المالية بالصافي عندما يكون للمجموعة حق قانوني ملزم لتسديد الموجودات والمطلوبات بالصافي وتنوي السداد إما بالصافي أو ببيع الموجودات وسداد المطلوبات في آن واحد.

• الموجودات المالية

- النقد والنقد المعادل:

يمثل النقد والنقد المعادل في النقد في الصندوق ولدى البنوك والودائع تحت الطلب والودائع لأجل لدى البنوك والاستثمارات قصيرة الأجل عالية السيولة والتي تستحق خلال فترة 3 شهور أو أقل من تاريخ الإيداع والقابلة للتحويل إلى مبالغ محددة من النقد والتي تتعرض لمخاطر غير مادية من حيث التغيرات في القيمة.

- الاستثمارات المالية:

التحقق المبني والقياس

تقوم المجموعة بتصنيف استثماراتها المالية التي تخضع لمعيار المحاسبة الدولي رقم 39 ضمن الفئات التالية: موجودات مالية بالقيمة العادلة من خلال الأرباح أو الخسائر، قروض ودمم مدينة وموجودات مالية متاحة للبيع. إن هذه التصنيفات تعتمد على الغرض من شراء هذه الاستثمارات ويحدد من قبل الإدارة عند التحقق المبني لها .

الموجودات المالية بالقيمة العادلة من خلال الأرباح أو الخسائر

تتضمن هذه الفئة بندين فرعيين هما: موجودات مالية محتفظ بها لغرض التداول و موجودات مالية تم تصنيفها بالقيمة العادلة من خلال الأرباح أو الخسائر عند الاقتناء.

يتم التصنيف كأصل مالي محتفظ به لغرض التداول إذا تم اقتناؤه أساساً لغرض بيعه في المدى القصير أو إذا كان جزءاً من محفظة استثمارات مالية مدارة ولها اتجاه فعلي حالي نحو تحقيق أرباح في المدى القصير أو إذا كان مشتقة فعالة كأداة تحوط ولم يتم تصنيفها .

يتم تبويب الأصل المالي كمصنف بالقيمة العادلة من قبل الإدارة عند التحقق المبني إذا كان ذلك التصنيف يلغي أو يقلل بشكل كبير عدم التوافق في طريقة القياس أو التحقق الذي قد ينشأ بخلاف ذلك ، أو إذا كان مداراً ويتم تقييم أدائه وإعداد تقارير داخلية عنه على أساس القيمة العادلة وفقاً لإدارة مخاطر موثقة أو استراتيجية استثمارية.

قروض و دمم مدينة

إن القروض والذمم المدينة ليست من مشتقات الموجودات المالية، ويوجد لها دفعات ثابتة أو قابلة للتحديد وليست مدرجة في سوق نشط. تنشأ القروض والذمم المدينة عندما تقوم المجموعة بمنح الأموال والبضائع أو الخدمات مباشرة للمدين مع عدم وجود النية للمتاجرة في هذه الذمم. يتم تصنيف القروض والذمم المدينة كموجودات متداولة إلا إذا كان سوف يحل إستحقاقها بعد أكثر من 12 شهراً من نهاية الفترة المالية ، حيث يتم تصنيفها عندئذ كموجودات غير متداولة.

الموجودات المالية المتاحة للبيع

إن الموجودات المالية المتاحة للبيع ليست من مشتقات الموجودات المالية وهي إما قد تم تصنيفها في هذه الفئة أو أنها غير متضمنة في أي من التصنيفات الأخرى يتم تصنيف هذه الموجودات المالية كموجودات غير متداولة ما لم يكن لدى الإدارة نية إستبعاد الاستثمار خلال 12 شهراً من نهاية الفترة المالية.

يتم قيد عمليات شراء وبيع هذه الموجودات المالية في تاريخ المتاجرة - وهو التاريخ الذي التزمت فيه المجموعة بشراء أو بيع الموجودات. يتم قيد الموجودات المالية مبدئياً بالقيمة العادلة مضافاً إليها تكاليف العمليات لجميع الموجودات المالية التي لا تدرج بالقيمة العادلة من خلال الأرباح أو الخسائر.

القياس اللاحق

بعد التحقق المبني، يتم إدراج الموجودات المالية بالقيمة العادلة من خلال الأرباح أو الخسائر والموجودات المالية المتاحة للبيع بالقيمة العادلة. يتم تسجيل القروض والذمم المدينة بالتكلفة المطفأة باستخدام طريقة الفائدة الفعلية ناقصاً أي مخصص إنخفاض في القيمة. إن القيم العادلة للموجودات المالية المسعرة مبنية على أسعار آخر أمر شراء. يتم إحتساب القيمة العادلة للموجودات المالية التي لا تمارس نشاطها في سوق نشط (أو الأوراق المالية غير المدرجة) من قبل المجموعة عن طريق إستخدام أسس التقييم. تتضمن أسس التقييم إستخدام عمليات تجارية بحتة حديثة، والرجوع لأدوات مالية أخرى مشابهة، والاعتماد على تحليل للتدفقات النقدية المخصوصة، وإستخدام نماذج تسعير الخيارات التي تعكس ظروف المصدر المحددة.

يتم إثبات أية أرباح وخسائر محققة أو غير محققة للموجودات المالية بالقيمة العادلة من خلال الأرباح أو الخسائر في بيان الأرباح أو الخسائر المجمع. ويتم إدراج الأرباح والخسائر غير المحققة الناتجة عن التغيرات في القيمة العادلة للموجودات المالية المتاحة للبيع في التغيرات التراكمية في القيمة العادلة ضمن الدخل الشامل الآخر، فيما عدا فروق تحويل العملة الأجنبية لأدوات الدين المالية والمصنفة كموجودات مالية متاحة للبيع، حيث يتم إدراج تلك الفروق في بيان الأرباح أو الخسائر المجمع، مع إدراج التغيرات الأخرى في قيمتها العادلة في التغيرات التراكمية في القيمة العادلة ضمن الدخل الشامل الآخر.

في حالة عدم توافر طريقة موثوق بها لقياس الموجودات المالية المتاحة للبيع، يتم إدراجها بالتكلفة ناقصا خسائر الإنخفاض في القيمة، إن وجدت.

في حالة إستبعاد أو إنخفاض قيمة أصل مالي متاح للبيع، فإنه يتم تحويل أية تغييرات سابقة في القيمة العادلة والتي سبق تسجيلها في الدخل الشامل الآخر إلى بيان الأرباح أو الخسائر المجمع.

إلغاء الاعتراف

يتم إلغاء الاعتراف بالأصل المالي (كلياً أو جزئياً) في إحدى هاتين الحالتين:

- عندما تنتهي الحقوق التعاقدية في إستلام التدفقات النقدية من هذا الأصل المالي، أو،
- عندما تحول الشركة الأم حقها في إستلام التدفقات النقدية من الأصل المالي، وذلك في الحالات التالية:

- إذا تم تحويل جميع المخاطر والعوائد الخاصة بملكية الأصل المالي من قبل الشركة الأم.
- عندما لا يتم تحويل جميع المخاطر والعوائد للأصل المالي أو الاحتفاظ بها، ولكن تم تحويل السيطرة على الأصل.

عندما تحتفظ المجموعة بالسيطرة، فيجب عليها إدراج الأصل المالي بحدود نسبة مشاركتها فيه.

الإنخفاض في القيمة

في نهاية كل فترة مالية، تقوم المجموعة بتقييم ما إذا كان هناك دليل موضوعي على وجود إنخفاض في قيمة أحد الموجودات المالية أو مجموعة من الموجودات المالية. في حالة الأوراق المالية المصنفة كموجودات مالية متاحة للبيع، فإن أي إنخفاض جوهري أو مطول في القيمة العادلة للأصل المالي بحيث يصبح أقل من تكلفة الأصل المالي يؤخذ في الإعتبار عند تحديد ما إذا كان هناك إنخفاض في القيمة. يتم تقييم الإنخفاض الجوهري مقابل التكلفة الأصلية للأصل المالي، ويتم تحديد الإنخفاض المطول على أساس الفترة التي إنخفضت فيها القيمة العادلة عن التكلفة الأصلية. في حالة وجود أي دليل على حدوث إنخفاض في قيمة الموجودات المالية المتاحة للبيع فإن إجمالي الخسارة التراكمية - الفرق بين تكلفة الإقتناء والقيمة العادلة الحالية مخصوماً منها أي خسائر إنخفاض في القيمة لهذه الموجودات المالية والتي سبق الإعتراف بها في بيان الأرباح أو الخسائر المجمع - تحول من الدخل الشامل الآخر إلى بيان الأرباح أو الخسائر المجمع. إن خسائر الإنخفاض في القيمة المعترف بها في بيان الأرباح أو الخسائر المجمع، بينما يتم عكس خسائر الإنخفاض في القيمة لأدوات الدين المالية المصنفة كموجودات مالية متاحة للبيع من خلال بيان الأرباح أو الخسائر المجمع، فإن بيان الأرباح أو الخسائر المجمع عند وجود أدلة موضوعية على أن أسباب الزيادة في القيمة العادلة لتلك الموجودات المالية ترتبط بأحداث لاحقة لاحتساب خسائر الإنخفاض في القيمة المعترف بها مسبقاً.

• المطلوبات المالية/حقوق الملكية

يتم لاحقاً قياس وإدراج المطلوبات المالية "غير تلك المصنفة بالقيمة العادلة من خلال بيان الربح أو الخسارة" بالتكلفة المطفأة باستخدام طريقة العائد الفعلي. تُصنف حصص الملكية كمطلوبات مالية إذا كان هناك التزام تعاقدي بتسليم نقد أو أي أصل مالي آخر.

• التقاص

يتم التقاص بين الموجودات والمطلوبات المالية ويتم إدراج صافي المبلغ الظاهر في بيان المركز المالي المجمع فقط عند وجود حق قانوني يلزم بإجراء التقاص على المبالغ المسجلة وتتنوي المجموعة تسوية هذه المبالغ على أساس الصافي.

د - الشركات الزميلة:

إن الشركات الزميلة هي تلك الشركات التي يكون للمجموعة تأثير جوهري عليها، والتي تتمثل في قدرتها على المشاركة في القرارات المالية والتشغيلية للشركة الزميلة. وفقاً لطريقة حقوق الملكية، فإن الإستثمارات في الشركات الزميلة تدرج في بيان المركز المالي المجمع بالتكلفة المعدلة بأثر أية تغييرات لاحقة لتاريخ الإقتناء لحصة المجموعة في صافي موجودات الشركة الزميلة من تاريخ بداية التأثير الجوهري فعلياً حتى الزوال الفعلي لهذا التأثير الجوهري، فيما عدا الإستثمارات المصنفة كإستثمارات محتفظ بها لغرض البيع، حيث يتم المحاسبة عنها وفقاً للمعيار الدولي للتقارير المالية رقم 5 "الموجودات غير المتداولة المحتفظ بها لغرض البيع والعمليات غير المستمرة".

تقوم المجموعة بإدراج حصتها في نتائج أعمال الشركة الزميلة في بيان الأرباح أو الخسائر المجمع، كما تقوم بإدراج حصتها في التغيرات في الدخل الشامل الآخر للشركة الزميلة ضمن الدخل الشامل الآخر لها.

تتوقف المجموعة عن تسجيل الخسائر إذا تجاوزت خسائر الشركة الزميلة حصة المجموعة بها (متضمنة أية حصص طويلة الأجل والتي تمثل جزءاً من صافي استثمار المجموعة في الشركة الزميلة) فيما عدا إذا كان على المجموعة الالتزام تجاه الشركة الزميلة أو قامت بأية مدفوعات نيابة عنها.

يتم إستبعاد الأرباح أو الخسائر الناتجة عن المعاملات مع الشركات الزميلة مقابل الاستثمار في الشركة الزميلة في حدود حصة المجموعة من الشركة الزميلة.

إن أي زيادة في تكلفة الإقتناء عن حصة المجموعة من صافي القيمة العادلة للموجودات والمطلوبات المحددة والالتزامات المحتملة المعترف بها للشركة الزميلة كما في تاريخ عملية الإقتناء يتم الإقرار بها كشهرة . وتظهر الشهرة كجزء من القيمة الدفترية للاستثمار في الشركات الزميلة حيث يتم تقييمها كجزء من الاستثمار لتحديد أي إنخفاض في قيمتها . إذا كانت تكلفة الإقتناء أقل من حصة المجموعة من صافي القيمة العادلة للموجودات والمطلوبات المحددة والالتزامات المحتملة ، يتم إدراج الفرق مباشرة ضمن بيان الأرباح أو الخسائر المجمع .

عند فقدان التأثير الجوهري على الشركة الزميلة ، تقوم المجموعة بقياس وقيد أية استثمارات محتفظ بها بالقيمة العادلة. إن أي فرق بين القيمة الدفترية للشركة الزميلة عند فقدان التأثير الجوهري والقيمة العادلة للاستثمار المحتفظ به بالإضافة إلى المحصل من البيع يتم الإقرار به في بيان الأرباح أو الخسائر المجمع.

بعد تطبيق طريقة حقوق الملكية ، تحدد المجموعة ما إذا كان من الضروري تسجيل خسائر إنخفاض في قيمة استثمار المجموعة في شركاتها الزميلة . تحدد المجموعة بتاريخ كل فترة مالية ما إذا كان هناك أي دليل موضوعي على أن الاستثمار في الشركة الزميلة قد إنخفضت قيمته . فإذا ما وجد ذلك الدليل ، تقوم المجموعة بإحتساب مبلغ الإنخفاض في القيمة بالفرق بين القيمة الممكن استردادها للشركة الزميلة وقيمتها الدفترية ويتم إدراج هذا المبلغ في بيان الأرباح أو الخسائر المجمع .

هـ - الشهرة:

تمثل الشهرة الزيادة في المقابل المحول والمبلغ المعترف به للحصص غير المسيطرة عن القيمة العادلة للموجودات والمطلوبات والالتزامات المحتملة كما في تاريخ عملية الإقتناء. تظهر الشهرة مبدئياً كأصل بالتكلفة ولاحقاً يتم قياس الشهرة بالتكلفة ناقصاً خسائر الإنخفاض المتراكمة في القيمة.

إذا كان هناك زيادة في صافي القيمة العادلة لحصة المجموعة من الموجودات والمطلوبات والالتزامات عن التكلفة ، فإن المجموعة مطالبة بإعادة تقييم القياس والتحديد لصافي الموجودات ومراجعة قياس تكلفة الإقتناء، ومن ثم إدراج قيمة الزيادة المتبقية بعد إعادة التقييم مباشرة ضمن بيان الأرباح أو الخسائر المجمع.

لغرض التأكد من وجود إنخفاض في قيمة الشهرة ، فإنه يتم توزيع الشهرة على كل وحدات توليد النقد للمجموعة والمتوقع لها الإنتفاع من عملية الدمج. تتم مراجعة وحدات توليد النقد التي تم توزيع الشهرة عليها سنوياً أو بصورة أكثر تكراراً عند وجود دليل على إنخفاض قيمة الوحدة. إذا كانت القيمة الاستردادية لوحدة توليد النقد أقل من القيمة الدفترية لتلك الوحدة ، فإنه يتم تخفيض القيمة الدفترية لأي شهرة تم توزيعها على الوحدة بقيمة إنخفاض القيمة ، ومن ثم يتم تخفيض باقي الموجودات في نفس الوحدة بشكل نسبي طبقاً للقيمة الدفترية لكل أصل في الوحدة، ولا يتم عكس خسائر الإنخفاض في القيمة المتعلقة بالشهرة في الفترات اللاحقة.

عندما تشكل الشهرة جزءاً من وحدة توليد النقد ويتم إستبعاد جزء من العمليات بداخل هذه الوحدة ، فإن الشهرة المرتبطة بالعمليات المستبعدة تمثل جزءاً من القيمة الدفترية لهذه العمليات ، وذلك عند تحديد الربح أو الخسارة الناتجة عن إستبعاد هذه العمليات . يتم قياس الشهرة المستبعدة في هذه الحالة على أساس القيمة النسبية للعمليات المستبعدة والجزء المحتفظ به من وحدة توليد النقد.

و - ممتلكات ومعدات:

تتضمن التكلفة المبدئية للممتلكات والمعدات سعر الشراء وأي تكاليف مباشرة مرتبطة بإيصال تلك الموجودات إلى موقع التشغيل وجعلها جاهزة للتشغيل. يتم عادة إدراج المصاريف المتكبدة بعد تشغيل الممتلكات والمعدات، مثل الإصلاحات والصيانة والفحص في بيان الأرباح أو الخسائر المجمع في الفترة التي يتم تكبد هذه المصاريف فيها. في الحالات التي يظهر فيها بوضوح أن المصاريف قد أدت إلى زيادة في المنافع الإقتصادية المستقبلية المتوقعة الحصول عليها من إستخدام إحدى الممتلكات والمعدات إلى حد أعلى من معيار الأداء المحدد أساساً، فإنه يتم رسملة هذه المصاريف كتكلفة إضافية على الممتلكات والمعدات .

تظهر الممتلكات والمعدات بالتكلفة ناقصا الاستهلاك المتراكم وخسائر الإنخفاض في القيمة. عند بيع أو إنهاء خدمة الموجودات، يتم إستبعاد تكلفتها واستهلاكها المتراكم من الحسابات ويدرج أي ربح أو خسارة ناتجة عن إستبعادها في بيان الأرباح أو الخسائر المجمع.

لا يتم استهلاك الأراضي . يتم احتساب الاستهلاك بطريقة القسط الثابت على مدى الأعمار الإنتاجية المتوقعة لبنود الممتلكات والمعدات كما يلي :

سنة	مباني
35	أثاث ومعدات
4	أجهزة حاسب آلي وبرامج
7 - 4	

يتم مراجعة العمر الإنتاجي وطريقة الاستهلاك دوريا للتأكد من أن طريقة وفترة الاستهلاك تتفقان مع نمط المنافع الاقتصادية المتوقعة من بنود الممتلكات والمعدات.

يتم إلغاء الاعتراف ببنود الممتلكات والمعدات عند استبعادها أو عند إنتفاء وجود منفعة اقتصادية متوقعة من الاستعمال المستمر لتلك الموجودات.

ز - إلتزامات عقود تأمين - التحقق والقياس: يتكون هذا البند من المخصصات المكونة للتعويضات تحت التسوية، الأخطار السارية، والتعويضات المتكبدة التي لم يبلغ عنها.

• احتياطي تعويضات تحت التسوية:

يمثل هذا البند تقدير المجموعة لالتزاماتها عن المطالبات المفصح عنها، وهي غير مدفوعة كما في تاريخ بيان المركز المالي المجمع على أساس نسب الخسارة التاريخية. على الرغم من أن إدارة المجموعة تعتقد أن مبلغ الاحتياطي غير كافي، فإن التكلفة النهائية للمطالبات لا يمكن أن تُعرف على وجه اليقين كما في تاريخ بيان المركز المالي المجمع

• احتياطي أخطار سارية:

تأمينات عامة

في نهاية كل سنة يتم تكوين مخصص من صافي الأقساط المحتفظ بها من أعمال التأمينات العامة لتغطية أجزاء الأخطار السارية كما في تاريخ بيان المركز المالي المجمع.

ويحتسب الاحتياطي بنسبة 30% من الأقساط السنوية المكتسبة ناقصاً حصة معيدي التأمين لفروع الحريق والحوادث العامة عدا فرع البحري والطيران الذي يحتسب الاحتياطي له بنسبة 15%.

تأمينات الحياة

يتم إحتساب إحتياطي عن التزّامات تأمينات الحياة بناء على تقدير خبير اكتواري مستقل.

إحتياطي إضافي

تقوم المجموعة بتقدير المخصصات الإضافية للتعويضات المتكبدة التي لم يبلغ عنها في تاريخ بيان المركز المالي المجمع على أساس معدلات الخسارة السابقة.

ح - اختبار كفاية الإلتزام:

تقوم المجموعة بتاريخ كل تقرير مالي بتقييم ما إذا كانت الإلتزامات التأمين المحققة كافية باستخدام التقديرات الحالية للتدفقات النقدية المستقبلية بموجب عقود التأمين. وإذا أظهر هذا التقييم أن القيمة الدفترية للإلتزامات التأمين (ناقصاً تكاليف حيازة الوثائق المؤجلة المعلقة بها) غير كافية في ضوء التدفقات النقدية المستقبلية المقدرة، فإن العجز يتحقق بالكامل ومباشرة في بيان الأرباح أو الخسائر المجمع ويتم تكوين مخصص مقابل المخاطر السارية.

ط - تكاليف عقود إعادة التأمين المحتفظ بها:

للد من التعرض لمخاطر مالية ناتجة من مطالبات ضخمة، تقوم المجموعة بإبرام اتفاقيات مع شركات أخرى بغرض إعادة التأمين. يتم تقدير المطالبات المستحقة من معيدي التأمين بطريقة تتسق مع التزام المطالبة وفقاً لعقد إعادة التأمين. تظهر هذه المبالغ ك "حصة معيدي التأمين عن احتياطي تعويضات تحت التسوية" في بيان المركز المالي المجمع حتى يتم سداد المطالبة من قبل المجموعة . عندما يتم سداد المطالبة فإن المبلغ المستحق من معيدي التأمين فيما يتعلق بالمطالبة المدفوعة يتم تحويله إلى "مدينو تأمين وإعادة تأمين".

إن أقساط التأمين من إعادة التأمين التي تم تحملها يتم تسجيلها كإيرادات بنفس طريقة التسجيل كما لو اعتبر إعادة التأمين من الأعمال المباشرة.

تقوم المجموعة في كل تاريخ تقرير مالي بتقدير ما إذا كان هناك أي مؤشر على انخفاض قيمة أصل إعادة التأمين. فإذا ما ظهر مثل ذلك المؤشر تقوم المجموعة بالتقدير الرسمي للمبلغ الممكن استرداده. إذا تجاوزت القيمة الدفترية لأصل إعادة التأمين المبلغ الممكن استرداده للأصل، فإن الأصل يعتبر منخفض القيمة ويتم تخفيضه للقيمة الممكن استرداده.

إن ترتيبات إعادة التأمين لا تعفي المجموعة من التزاماتها تجاه حاملي الوثائق.

كما تفترض المجموعة مواجهة مخاطر إعادة التأمين في سياق العمل الطبيعي لعقود التأمين على الحياة وعقود التأمين عدا التأمين على الحياة عند تطبيقها. تتحقق الأقساط والتعويضات على عمليات إعادة التأمين كإيرادات ومصروفات بنفس طريقة تحققها في حالة التعامل مع عمليات إعادة التأمين كأعمال مباشرة مع مراعاة تصنيف المنتج في نشاط إعادة التأمين. تمثل مطلوبات إعادة التأمين الأرصدة المستحقة لشركات إعادة التأمين. يتم تقدير المبالغ المستحقة بطريقة متسقة مع عقد إعادة التأمين ذي الصلة.

يتم عرض الأقساط والمطالبات لكل من عمليات إعادة التأمين الفعلية والمقدرة على أساس المجمع.

لا تتحقق موجودات ومطلوبات إعادة التأمين عند إلغاء الحقوق التعاقدية أو انتهائها أو عند تحويل العقد إلى طرف آخر.

ي - إنخفاض قيمة الموجودات غير المالية:
في نهاية الفترة المالية، تقوم المجموعة بمراجعة القيم الدفترية للموجودات لتحديد فيما إذا كان هناك دليل على إنخفاض في قيمة تلك الموجودات. إذا كان يوجد دليل على الإنخفاض، يتم تقدير القيمة القابلة للاسترداد للموجودات لإحتساب خسائر الإنخفاض في القيمة، (إن وجدت). إذا لم يكن من الممكن تقدير القيمة القابلة للاسترداد لأصل منفرد، يجب على المجموعة تقدير القيمة القابلة للاسترداد لوحدة توليد النقد التي ينتمي إليها الأصل.

إن القيمة القابلة للاسترداد هي القيمة العادلة ناقصا تكاليف البيع أو القيمة المستخدمة، أيهما أعلى. يتم تقدير القيمة المستخدمة للأصل من خلال خصم التدفقات النقدية المستقبلية المتوقعة مقابل القيمة الحالية لها بتطبيق سعر الخصم المناسب. يجب أن يعكس سعر الخصم تقديرات السوق الحالية للقيمة الزمنية للنقود والمخاطر المتعلقة بالأصل.

إذا كانت القيمة القابلة للاسترداد المقدرة للأصل (أو وحدة توليد النقد) أقل من القيمة الدفترية للأصل، فإنه يجب تخفيض القيمة الدفترية للأصل (أو وحدة توليد النقد) إلى القيمة القابلة للاسترداد. يجب الاعتراف بخسارة الإنخفاض في القيمة مباشرة في بيان الأرباح أو الخسائر المجمع، إلا إذا كانت القيمة الدفترية للأصل معاد تقييمها وفي هذه الحالة يجب معالجة خسارة إنخفاض قيمة الأصل بإنخفاض إعادة تقييم.

عند عكس خسارة الإنخفاض في القيمة لاحقاً، تزداد القيمة الدفترية للأصل (أو وحدة توليد النقد) إلى القيمة التقديرية المعدلة القابلة للاسترداد. يجب أن لا يزيد المبلغ الدفترى بسبب عكس خسارة إنخفاض القيمة عن المبلغ الدفترى الذي كان سيحدد لو أنه لم يتم الاعتراف بأية خسارة من إنخفاض قيمة الأصل (أو وحدة توليد النقد) خلال السنوات السابقة. يجب الاعتراف بعكس خسارة الإنخفاض في القيمة مباشرة في بيان الأرباح أو الخسائر المجمع إلا إذا كانت القيمة الدفترية للأصل معاد تقييمها وفي هذه الحالة يجب معالجة عكس خسائر الإنخفاض في القيمة كزيادة في إعادة التقييم.

ك - مخصص مكافأة نهاية الخدمة:

يتم احتساب مخصص مكافأة نهاية الخدمة للموظفين طبقاً لقانون العمل الكويتي في القطاع الأهلي وعقود الموظفين. إن هذا الإلتزام غير الممول يمثل المبلغ المستحق لكل موظف فيما لو تم إنهاء خدماته في نهاية الفترة المالية، والذي يقارب القيمة الحالية لهذا الإلتزام النهائي.

ل - توزيعات الأرباح للمساهمين:

تقوم المجموعة بالاعتراف بتوزيعات الأرباح النقدية وغير النقدية لمساهمي الشركة الأم كمطلوبات عند إقرار تلك التوزيعات نهائياً، وعندما لا يعود قرار تلك التوزيعات خاضعاً لارادة المجموعة. يتم إقرار تلك التوزيعات عند الموافقة عليها من قبل الجمعية العامة السنوية لمساهمي الشركة الأم، حيث يتم الاعتراف بقيمة تلك التوزيعات بحقوق الملكية.

يتم قياس التوزيعات غير النقدية بالقيمة العادلة للموجودات التي سيتم توزيعها مع إدراج نتيجة إعادة القياس بالقيمة العادلة مباشرة ضمن حقوق الملكية. عند القيام بتلك التوزيعات غير النقدية، فإن الفرق بين القيمة الدفترية لذلك الإلتزام والقيمة الدفترية للموجودات الموزعة يتم إدراجها في بيان الأرباح أو الخسائر المجمع.

يتم الإفصاح عن توزيعات الأرباح التي تم إقرارها بعد تاريخ البيانات المالية كأحداث لاحقة لتاريخ بيان المركز المالي المجمع.

م - رأس المال:

تصنف الأسهم العادية كحقوق ملكية. إن التكاليف الإضافية المرتبطة مباشرة بإصدار أسهم جديدة يتم عرضها ضمن حقوق الملكية مخصومة من المبالغ المحصلة.

ن - أسهم الخزانة:

تتمثل أسهم الخزانة في أسهم الشركة الأم الخاصة التي تم إصدارها ثم إعادة شراؤها لاحقاً من قبل المجموعة ولم يتم إعادة إصدارها أو إلغائها بعد. وتم المحاسبة عن أسهم الخزانة باستخدام طريقة التكلفة. وفقاً لطريقة التكلفة، يتم إدراج متوسط تكلفة الأسهم المعاد شراؤها كحساب معاكس ضمن حقوق الملكية. عند إعادة إصدار هذه الأسهم يتم إدراج الأرباح في حساب منفصل غير قابل للتوزيع ضمن حقوق المساهمين "احتياطي أسهم الخزانة"، ويتم تحميل أي خسائر محققة على الحساب نفسه في حدود الرصيد الدائن لذلك الحساب، ويتم تحميل الخسائر الإضافية على الأرباح المرحلة ثم الاحتياطيات ثم علاوة الإصدار على التوالي.

تستخدم الأرباح المحققة لاحقاً عن بيع أسهم الخزانة لمقابلة الخسائر المسجلة سابقاً في علاوة الإصدار ثم الاحتياطيات ثم الأرباح المرحلة ثم احتياطي أسهم الخزانة على التوالي. لا يتم دفع أي توزيعات نقدية عن أسهم الخزانة. إن إصدار أسهم المنحة يؤدي إلى زيادة عدد أسهم الخزانة بشكل نسبي وتخفيض متوسط تكلفة السهم دون أن يؤثر على إجمالي تكلفة أسهم الخزانة.

عند شراء أي شركة في المجموعة حصة في ملكية رأس مال الشركة الأم (أسهم الخزانة)، يتم خصم المبلغ المدفوع متضمناً التكاليف الإضافية المتعلقة مباشرة بأسهم الخزانة من حقوق الملكية الخاصة بمساهمي الشركة الأم إلى أن يتم إلغاء الأسهم أو إعادة إصدارها. في حال إعادة إصدار الأسهم لاحقاً، يتم إضافة أي مبلغ مستلم بالاصافي بعد خصم التكاليف الإضافية المباشرة للعملية في حقوق الملكية الخاصة بمساهمي الشركة الأم.

س - تحقق الإيراد:

إجمالي الأقساط

يتكون إجمالي الأقساط من إجمالي الأقساط المدينة لكامل فترة التغطية المقدمة من خلال إبرام عقود خلال الفترة المحاسبية وتدرج في تاريخ بداية الوثيقة. تتضمن الأقساط أية تعديلات ناتجة في الفترة المحاسبية للأقساط المدينة فيما يتعلق بالأعمال المكتتبه في فترات محاسبية سابقة. بالنسبة للتخفيضات التي تشكل جزءاً من الأقساط، مثل التخفيضات التي لا تتعلق بالتعويضات، فإنه يتم خصمها من إجمالي الأقساط، ويتم تسجيل التخفيضات الأخرى كمصروفات. يتم الاعتراف بالأقساط كإيراد سنوياً أو على مدار فترة التغطية. وتسجل نسبة الأقساط التي تتعلق بالمخاطر السارية في تاريخ بيان المركز المالي المجمع كاحتياطي للمخاطر السارية أو كقسط غير مكتتب.

أقساط إعادة التأمين

إجمالي أقساط إعادة التأمين العام المكتتبه تتكون من إجمالي الأقساط الدائنة لكامل فترة التغطية المقدمة من خلال الدخول في عقود خلال الفترة المحاسبية وتدرج في تاريخ بداية الوثيقة. تتضمن الأقساط أي تعديلات ناتجة في الفترة المحاسبية فيما يتعلق بعقود إعادة التأمين التي تبدأ في فترات محاسبية سابقة.

إن الأقساط غير المكتتبه هي تلك الأجزاء من الأقساط المكتتبه في سنة ما وتتعلق بفترات مخاطر بعد تاريخ بيان المركز المالي المجمع.

عمولات مكتتبه ومدفوعة

يتم تسجيل العمولات المكتتبه والمدفوعة عند اكتتاب وثائق التأمين للأعمال المباشرة وأعمال إعادة التأمين.

أتعاب إصدار وثائق تأمين

يتحمل حاملو وثائق عقود التأمين والاستثمار رسوم الخدمات الإدارية للوثائق وخدمات إدارة الاستثمارات والخدمات المتنوعة وخدمات العقود الأخرى. تتحقق هذه الرسوم كإيرادات على مدى الفترة التي يتم فيها تقديم الخدمات ذات الصلة.

إيرادات الفوائد

تحتسب إيرادات الفوائد، على أساس نسبي زمني وذلك باستخدام أسلوب الفائدة الفعلية.

توزيعات الأرباح

يتم تحقق إيرادات توزيعات الأرباح عندما يثبت حق المجموعة في إستلام تلك الدفعات.

أرباح بيع الاستثمارات

تقاس أرباح بيع الاستثمارات بالفرق بين المتحصل من البيع والقيمة الدفترية للاستثمار في تاريخ البيع، ويتم إدراجها في تاريخ البيع.

شركة وربة للتأمين - ش.م.ك.ع.
وشركتها التابعة
إيضاحات حول البيانات المالية المجمعة
31 ديسمبر 2015
(جميع المبالغ بالدينار الكويتي)

الإيرادات الأخرى

يتم تحقق الإيرادات الأخرى على أساس مبدأ الاستحقاق .

إيرادات خدمات تأمين

يتم الاعتراف بإيرادات خدمات التأمين استناداً إلى الأعمال التي تم البدء في تنفيذها خلال السنة.

ع - مخصصات:

يتم الاعتراف بالمخصص فقط عندما يكون على المجموعة الإلتزام قانوني حالي أو محتمل، نتيجة لحدث سابق يكون من المرجح معه أن يتطلب ذلك تدفقاً صادراً للموارد الاقتصادية لتسوية الإلتزام، مع إمكانية إجراء تقدير موشوق لمبلغ الإلتزام. ويتم مراجعة المخصصات في نهاية كل فترة مالية وتعديلها لإظهار أفضل تقدير حالي . وعندما يكون تأثير القيمة الزمنية للنقود مادياً، فيجب أن يكون المبلغ المعترف به كمخصص هو القيمة الحالية للمصاريف المتوقعة لتسوية الإلتزام. لا يتم إدراج المخصصات للخسائر التشغيلية المستقبلية.

ف - عقود الإيجار:

تصنف عقود الإيجار على أنها عقود إيجار تشغيلية إذا احتفظ المؤجر بجزء جوهري من المخاطر والعوائد المتعلقة بالملكية. تصنف جميع عقود الإيجار الأخرى كعقود إيجار تمويلية.

إن تحديد ما إذا كان ترتيب معين هو ترتيب تأجيري أو ترتيب يتضمن إيجار يستند إلى مضمون هذا الترتيب ، ويتطلب تقييم ما إذا كان تنفيذ هذا الترتيب يعتمد على استخدام أصل معين أو موجودات محددة ، أو أن الترتيب ينقل أو يمنح الحق في استخدام الأصل .

عقد الإيجار التشغيلي:

المجموعة كمؤجر:

يتم الاعتراف بإيرادات الإيجارات من عقد الإيجار التشغيلي على أساس القسط الثابت على مدى مدة عقد الإيجار. إن التكاليف المباشرة الأولية المتكبدة عند التفاوض وإجراء الترتيبات لعقد الإيجار التشغيلي يتم إضافتها على القيمة الدفترية للأصل المؤجر ويتم الاعتراف بها على أساس القسط الثابت على مدى فترة عقد الإيجار.

المجموعة كمستأجر:

إن دفعات الإيجار المستحقة تحت عقد إيجار تشغيلي يتم إدراجها في بيان الأرباح أو الخسائر المجمع على أساس القسط الثابت على مدى فترة عقد الإيجار. إن العوائد المستلمة والمستحقة كحافز للدخول في عقد الإيجار التشغيلي يتم توزيعها على أساس القسط الثابت على مدى فترة الإيجار .

ص - حصة مؤسسة الكويت للتقدم العلمي:

يتم احتساب حصة مؤسسة الكويت للتقدم العلمي بواقع 1% من ربح المجموعة قبل خصم حصة مؤسسة الكويت للتقدم العلمي وضريبة دعم العمالة الوطنية و حصة الزكاة ومكافأة أعضاء مجلس الإدارة وبعد إستبعاد حصة الشركة من أرباح الشركات المساهمة التابعة والزميلة والمحول إلى الاحتياطي الاجباري.

ق - ضريبة دعم العمالة الوطنية:

يتم احتساب ضريبة دعم العمالة الوطنية بواقع 2.5% من ربح المجموعة قبل خصم حصة مؤسسة الكويت للتقدم العلمي وضريبة دعم العمالة الوطنية و حصة الزكاة ومكافأة أعضاء مجلس الإدارة و بعد إستبعاد حصة الشركة في أرباح الشركات الزميلة والتابعة غير المجمع المدروجة في سوق الكويت للأوراق المالية وكذلك حصتها في ضريبة دعم العمالة الوطنية المدفوعة من الشركات التابعة المدروجة في سوق الكويت للأوراق المالية وتوزيعات الأرباح النقدية المستلمة من الشركات المدروجة في سوق الكويت للأوراق المالية، وذلك طبقاً للقانون رقم 19 لسنة 2000 والقرار الوزاري رقم 24 لسنة 2006 والقواعد التنفيذية المنفذة له.

ر - حصة الزكاة:

يتم احتساب الزكاة بواقع 1% من ربح المجموعة قبل خصم حصة مؤسسة الكويت للتقدم العلمي وضريبة دعم العمالة الوطنية وحصة الزكاة ومكافأة أعضاء مجلس الإدارة و بعد إستبعاد حصة الشركة في أرباح الشركات المساهمة الكويتية الزميلة والتابعة غير المجمع وكذلك حصة الزكاة المدفوعة من الشركات المساهمة الكويتية التابعة وتوزيعات الأرباح النقدية المستلمة من الشركات المساهمة الكويتية، وذلك طبقاً للقانون رقم 46 لسنة 2006 والقرار الوزاري رقم 58 لسنة 2007 والقواعد التنفيذية المنفذة له .

ش - العملات الأجنبية:

تقيد المعاملات التي تتم بالعملات الأجنبية بالدينار الكويتي وفقا لأسعار الصرف السائدة بتاريخ هذه المعاملات. ويتم إعادة تحويل الموجودات والمطلوبات النقدية بالعملات الأجنبية بتاريخ نهاية الفترة المالية إلى الدينار الكويتي وفقا لأسعار الصرف السائدة بذلك التاريخ. أما البنود غير النقدية بالعملات الأجنبية المدرجة بالقيمة العادلة فيتم إعادة تحويلها وفقا لأسعار الصرف السائدة في تاريخ تحديد قيمتها العادلة. إن البنود غير النقدية بالعملات الأجنبية المدرجة على أساس التكلفة التاريخية لا يعاد تحويلها.

تدرج فروق التحويل الناتجة من تسويات البنود النقدية ومن إعادة تحويل البنود النقدية في بيان الأرباح أو الخسائر المجمع للفترة. أما فروق التحويل الناتجة من البنود غير النقدية كأدوات مالية والمصنفة كموجودات مالية بالقيمة العادلة من خلال الأرباح أو الخسائر فتدرج ضمن أرباح أو خسائر التغير في القيمة العادلة. إن فروق التحويل الناتجة من البنود غير النقدية كأدوات الملكية المصنفة كموجودات مالية متاحة للبيع يتم إدراجها ضمن "التغيرات التراكمية في القيمة العادلة" في الدخل الشامل الآخر.

ت - الأحداث المحتملة:

لا يتم إدراج المطلوبات المحتملة ضمن البيانات المالية الا عندما يكون استخدام موارد إقتصادية لسداد إلتزام قانوني حالي أو متوقع نتيجة أحداث سابقة مرجحا مع إمكانية تقدير المبلغ المتوقع سداه بصورة كبيرة. وبخلاف ذلك، يتم الإفصاح عن المطلوبات المحتملة ما لم يكن احتمال تحقيق خسائر إقتصادية مستبعداً.

لا يتم إدراج الموجودات المحتملة ضمن البيانات المالية بل يتم الإفصاح عنها عندما يكون تحقيق منافع إقتصادية نتيجة أحداث سابقة مرجحاً.

ث - معلومات القطاع:

إن القطاع هو جزء منفصل من المجموعة يعمل في أنشطة الأعمال التي ينتج عنها اكتساب إيرادات أو تكبد مصاريف. يتم الإفصاح عن القطاعات التشغيلية علي أساس التقارير الداخلية التي يتم مراجعتها من قبل متخذ القرار التشغيلي الرئيسي وهو الشخص المسؤول عن توزيع الموارد وتقييم الأداء واتخاذ القرارات الإستراتيجية حول القطاعات التشغيلية.

خ - الآراء والتقديرات والافتراضات المحاسبية الهامة:

إن المجموعة تقوم ببعض الآراء والتقديرات والافتراضات تتعلق بأسباب مستقبلية. إن إعداد البيانات المالية المجمعة وفقا للمعايير الدولية للتقارير المالية يتطلب من الإدارة إبداء الرأي والقيام بتقديرات وافتراضات تؤثر على المبالغ المدرجة للموجودات والمطلوبات والإفصاح عن الموجودات والمطلوبات المحتملة بتاريخ البيانات المالية المجمعة والمبالغ المدرجة للإيرادات والمصاريف خلال السنة. قد تختلف النتائج الفعلية عن تلك التقديرات.

أ - الآراء:

من خلال عملية تطبيق السياسات المحاسبية للمجموعة والمبينة في إيضاح رقم 2، قامت الإدارة بإبداء الآراء التالية التي لها أثر جوهري على المبالغ المدرجة ضمن البيانات المالية المجمعة.

• تحقق الإيرادات:

يتم تحقق الإيرادات عندما يكون هناك منافع إقتصادية محتملة للمجموعة، ويمكن قياس الإيرادات بصورة موثوق بها. إن تحديد خصائص تحقق الإيرادات كما هو مذكور في معيار المحاسبة الدولي رقم 18 يتطلب آراء هامة.

• مخصص ديون مشكوك في تحصيلها:

إن تحديد قابلية الاسترداد للمبلغ المستحق من العملاء والعوامل المحددة لإحتساب الانخفاض في قيمة المدينين تتضمن آراء هامة.

• تصنيف الموجودات المالية:

عند إقتناء الأصل المالي، تقرر المجموعة ما إذا كان سيتم تصنيفه "بالقيمة العادلة من خلال الأرباح أو الخسائر" أو "متاح للبيع". تتبع المجموعة إرشادات معيار المحاسبة الدولي رقم 39 لتصنيف موجوداتها المالية.

تقوم المجموعة بتصنيف الموجودات المالية "بالقيمة العادلة من خلال الأرباح أو الخسائر" إذا ما تم اقتناؤها في الأصل بهدف تحقيق الربح القصير الأجل أو إذا ما تم تصنيفها بالقيمة العادلة من خلال بيان الأرباح أو الخسائر عند الإقتناء، شريطة إمكانية تقدير قيمتها العادلة بصورة موثوق بها. يتم تصنيف جميع الموجودات المالية الأخرى كاستثمارات "متاحة للبيع".

● انخفاض في قيمة الموجودات المالية:
تتبع المجموعة إرشادات معيار المحاسبة الدولي رقم 39 لتحديد انخفاض أدوات الملكية المتاحة للبيع، والذي يتطلب آراء هامة. ولاتخاذ هذه الآراء، تقوم المجموعة بتقييم ما إذا كان الإنخفاض جوهري أو مطول في القيمة العادلة ما دون تكلفتها والملاءة المالية وذلك ضمن عوامل أخرى، إضافة إلى النظرة المستقبلية للمنشأة المستثمر فيها على المدى القصير متضمنة عدة عوامل مثل أداء القطاع والصناعة والتغيرات التكنولوجية والتدفقات النقدية التشغيلية والتمويلية. إن تحديد ما إذا كان الإنخفاض "جوهري" أو "مطول" يتطلب آراء هامة.

● تحقق السيطرة:
تراعي الإدارة عند تحديد وجود السيطرة على الشركة المستثمر فيها ما إذا كان لديها سيطرة واقعية على تلك الشركة، وذلك إذا ما كانت تملك أقل من 50% من حقوق التصويت بها. إن تحديد الأنشطة المعنية الخاصة بالشركة المستثمر فيها ومدى إمكانية قيام المجموعة باستغلال سلطتها للتأثير على العوائد المتغيرة للشركة المستثمر فيها يتطلب آراء هامة.

ب - التقديرات والافتراضات:

إن الافتراضات الرئيسية التي تتعلق بأسباب مستقبلية والمصادر الرئيسية الأخرى للتقديرات غير المؤكدة في نهاية فترة التقرير والتي لها مخاطر جوهريّة في حدوث تعديلات مادية للقيم الدفترية للموجودات والمطلوبات خلال السنة المالية اللاحقة هي على الشكل التالي:

● القيمة العادلة للموجودات المالية غير المسعرة:
تقوم المجموعة باحتساب القيمة العادلة للموجودات المالية التي لا تمارس نشاطها في سوق نشط (أو الأوراق المالية غير المدرجة) عن طريق استخدام أسس التقييم. تتضمن أسس التقييم استخدام عمليات تجارية بحتة حديثة، والرجوع لأدوات مالية أخرى مشابهة، والاعتماد على تحليل للتدفقات النقدية المخصصة، واستخدام نماذج تسعير الخيارات التي تعكس ظروف المصدر المحددة. إن هذا التقييم يتطلب من المجموعة عمل تقديرات عن التدفقات النقدية المستقبلية المتوقعة ومعدلات الخصم والتي هي عرضة لأن تكون غير مؤكدة.

● انخفاض قيمة الشهرة:

تقوم المجموعة بتحديد فيما إذا كان هناك انخفاض في قيمة الشهرة بشكل سنوي على الأقل. ويتطلب ذلك تقدير "القيمة المستخدمة" للأصل أو لوحدة توليد النقد التي يتم توزيع الشهرة عليها. إن تقدير القيمة المستخدمة يتطلب من المجموعة عمل تقديرات للتدفقات النقدية المستقبلية المتوقعة من الأصل أو من وحدة توليد النقد وكذلك اختيار معدل الخصم المناسب لإحتساب القيمة الحالية لتلك التدفقات النقدية.

● مخصص ديون مشكوك في تحصيلها:

إن عملية تحديد مخصص الديون المشكوك في تحصيلها تتطلب تقديرات. إن مخصص الديون المشكوك في تحصيلها يتم إثباته عندما يكون هناك دليل موضوعي على أن المجموعة سوف تكون غير قادرة على تحصيل ديونها. يتم شطب الديون المدومة عندما يتم تحديدها. إن معايير تحديد مبلغ المخصص أو المبلغ المراد شطبه يتضمن تحاليل تقادم وتقييمات فنية وأحداث لاحقة. إن قيد المخصصات وتخفيض الذمم المدينة يخضع لموافقة الإدارة.

● انخفاض قيمة الموجودات غير المالية

إن الإنخفاض في القيمة يحدث عندما تتجاوز القيمة الدفترية للأصل (أو وحدة توليد النقد) القيمة القابلة للإسترداد. والذي يمثل القيمة العادلة ناقصاً تكاليف البيع أو القيمة المستخدمة، أيهما أعلى. إن حساب القيمة العادلة ناقصاً تكاليف البيع يتم بناء على البيانات المتاحة من معاملات البيع في معاملات تجارية بحتة من أصول مماثلة أو أسعار السوق المتاحة ناقصاً التكاليف الإضافية اللازمة لإستبعاد الأصل. يتم تقدير القيمة المستخدمة بناء على نموذج خصم التدفقات النقدية. تنشأ تلك التدفقات النقدية من الموازنة المالية للخمس سنوات المقبلة، والتي لا تتضمن أنشطة إعادة الهيكلة التي لم تلتزم الشركة بها بعد، أو أي استثمارات جوهريّة والتي من شأنها تعزيز أداء الأصل (أو وحدة توليد النقد) في المستقبل. إن القيمة القابلة للإسترداد هي أكثر العوامل حساسية لمعدل الخصم المستخدم من خلال عملية خصم التدفقات النقدية وكذلك التدفقات النقدية المستقبلية ومعدل النمو المستخدم لأغراض الاستقراء.

• مصادر عدم التأكد في تقدير المطالبات المستقبلية

التأمينات العامة

إن المطالبات تستحق السداد على أساس حدوثها. إن المجموعة مسؤولة عن جميع الأحداث المؤمن عليها والتي تحدث خلال مدة العقد، حتى لو تم اكتشاف الخسارة بعد نهاية مدة العقد. ونتيجة لذلك، فإن تسوية المطالبات تتم على مدى فترة طويلة وأحد عوامل مخصص المطالبات يتعلق بمطالبات متكبدة ولكن لم يتم الإفصاح عنها والتي يتم مراقبتها وتحديثها بشكل مستمر. وتقدر الالتزامات المتعلقة بالمطالبات غير المسددة باستخدام تقييم مدخلات حالات فردية يفصح عنها بتقدير المجموعة والإدارة للمطالبات المتكبدة ولكن لم يتم الإفصاح عنها. ويرجع ذلك بشكل أساسي إلى المخاطر الكامنة في النشاط والذي يزاوله حاملي عقود التأمين والذين يقومون بإجراءات وإدارة المخاطر التي تم اعتمادها.

تتضمن التكلفة التقديرية للمطالبات مصروفات مباشرة سيتم تكبدها لتسوية مطالبات، بعد خصم قيمة الاستبدال المقدرة والمبالغ الأخرى التي تم استردادها. تراعي المجموعة كافة الخطوات المعقولة لضمان توافر المعلومات المناسبة فيما يتعلق بالانكشاف لمطالباتها. غير أنه، ونظراً لعدم التأكد من احتساب مخصص للمطالبات، فمن المرجح أن النتيجة النهائية ستكون مختلفة عن الالتزام الأصلي المقرر. وتشتمل المطلوبات مقابل هذه العقود في تاريخ بيان المركز المالي المجموع مخصص مطالبات متكبدة ولكن لم يتم الإفصاح عنها، وهو مخصص للمطالبات المفصح عنها ولكن لم يتم سدادها بعد وكذلك مخصص للمخاطر السارية.

في سبيل الإفصاح عن صافي المطالبات المتكبدة وتقدير الالتزام عن تكلفة المطالبات المفصح عنها ولم يتم سدادها بعد، تأخذ المجموعة بعين الاعتبار أي معلومات متاحة متعلقة بتسوية الخسارة وكذلك المعلومات المتعلقة بتكلفة تسوية المطالبات التي لها نفس الخصائص في فترات سابقة. ويتم تقييم المطالبات الكبيرة على أساس كل حالة على حدة أو المتوقعة بشكل منفصل.

التأمينات على الحياة

إن عدم التأكد هو تقدير لمدفوعات المنافع المستقبلية وإيصالات الأقساط لعقود التأمين على الحياة والتي تنشأ من عدم القدرة على التنبؤ بالمستويات الشاملة للوفيات، والصحة، والتغير في سلوك حامل وثيقة التأمين.

إعادة التأمين

تواجه المجموعة بعض المشاكل حول سداد الالتزامات المستحقة من معيدي التأمين. وترافق المجموعة قدرة معيدي التأمين على سداد تلك الالتزامات على أساس ربع سنوي.

3- نقد ونقد معادل

2014	2015	
2,180,270	3,468,305	نقد في الصندوق ولدى البنوك
2,017,004	1,037,596	نقد لدى محافظ استثمارية
4,197,274	4,505,901	

إن النقد والنقد المعادل مقوم بالعملات التالية:

2014	2015	
1,877,960	2,611,538	دينار كويتي
2,319,314	1,894,363	دولار أمريكي
4,197,274	4,505,901	

4- ودائع ثابتة

تمثل الودائع الثابتة الودائع البنكية التي تستحق خلال فترة تزيد عن 3 شهور من تاريخ الايداع ولا تزيد عن سنة.

إن الودائع الثابتة مقومة بالعملات التالية:

2014	2015	
9,644,000	5,551,000	دينار كويتي
439,500	456,000	دولار أمريكي
10,083,500	6,007,000	

شركة وربة للتأمين - ش.م.ك.ع.
وشركتها التابعة
إيضاحات حول البيانات المالية المجمعة
31 ديسمبر 2015
(جميع المبالغ بالدينار الكويتي)

وفقاً لقانون شركات التأمين ووكلاء التأمين رقم 24 لسنة 1961 والتعديلات اللاحقة له، يجب على الشركة الأم أن تقوم بإيداع مبلغ 500,000 دينار كويتي لدى أحد البنوك الكويتية أو لدى فرع الكويت لأحد البنوك الأجنبية عن أنشطة التأمين العامة ومبلغ 500,000 دينار كويتي للتأمين على الحياة. (2014 - 500,000 دينار كويتي عن أنشطة التأمين العامة ومبلغ 500,000 دينار كويتي للتأمين على الحياة).

بالإضافة إلى ذلك، فإن نسبة 15% كحد أدنى من الأقساط المحصلة على عقود التأمين البحري ونسبة 30% من الأقساط المحصلة على عقود التأمين غير البحري باستثناء عقود التأمين على الحياة يجب الاحتفاظ بها في دولة الكويت. كما أن نسبة 40% كحد أدنى من المبالغ المحتفظ بها يجب أن تكون على شكل ودائع في أحد البنوك التي تزاوّل أنشطتها في دولة الكويت.

وعليه، فإنه توجد ودائع ثابتة بمبلغ 4,169,000 دينار كويتي كما في 31 ديسمبر 2015 (2014 - 3,919,000 دينار كويتي) محجوزة كضمان داخل دولة الكويت لصالح وزارة التجارة والصناعة وفقاً لقوانين التأمين في دولة الكويت. ولا يمكن للشركة الأم استخدام أي من هذه الودائع إلا في حالة استبدالها بأداة مالية معادلة لها ضمن الحدود المنصوص عليها في القانون. بلغ معدل الفائدة الفعلي السنوي على الودائع الثابتة 0.875% إلى 1.813% (2014 - من 0.871% إلى 2%).

5- موجودات مالية بالقيمة العادلة من خلال الأرباح أو الخسائر

2014	2015	
2,117,983	1,824,493	أوراق مالية مسعرة
136,001	2,236,302	صندوق استثماري
-	1,011,349	سندات
2,253,984	5,072,144	

تم تصنيف الموجودات المالية المذكورة أعلاه كموجودات مالية محتفظ بها لغرض المتاجرة.

إن الحركة خلال السنة كما يلي :

2014	2015	
2,157,600	2,253,984	الرصيد في بداية السنة
51,912	6,039,613	إضافات
(14,015)	(3,062,484)	استبعادات
58,487	(158,969)	(خسائر) أرباح غير محققة لموجودات مالية بالقيمة العادلة من خلال الأرباح أو الخسائر (إيضاح 20)
2,253,984	5,072,144	الرصيد في نهاية السنة

6- مدينو تأمين وإعادة تأمين

2014	2015	
14,085,289	14,557,514	أقساط قائمة (أ)
(1,402,467)	(1,627,467)	ناقصاً : مخصص ديون مشكوك في تحصيلها (ب)
12,682,822	12,930,047	
2,835,725	2,287,546	أقساط تأمين مدفوعة مقدماً
2,971,919	1,644,366	شركات تأمين وإعادة تأمين
18,490,466	16,861,959	

(أ) أقساط قائمة:

إن رصيد الأقساط القائمة لا يحمل فائدة، ويتم تسويته عادة خلا 90 يوم. كما في 31 ديسمبر 2015، بلغت أرصدة الأقساط المدينة التي إنخفضت قيمتها وتم تكوين مخصص لها مبلغ 1,627,467 دينار كويتي (2014 - 1,402,467 دينار كويتي) كما بلغت أرصدة الأقساط المدينة التي تأخر سدادها ولم تنخفض قيمتها 4,889,536 دينار كويتي (2014 - 5,657,376 دينار كويتي) إن هذه الأرصدة متعلقة بعدد من العملاء المستقلين الذين ليس لهم سابقة في عدم السداد. إن تحليل أعمار رصيد الأقساط القائمة كما يلي:

2014	2015	
7,025,446	8,040,511	أقل من 3 شهور
2,463,622	1,437,259	3 إلى 6 أشهر
3,193,754	3,452,277	6 إلى 12 شهر
1,402,467	1,627,467	أكثر من 12 شهر
14,085,289	14,557,514	

شركة وربة للتأمين - ش.م.ك.ع.
 وشركتها التابعة
 إيضاحات حول البيانات المالية المجمعة
 31 ديسمبر 2015
 (جميع المبالغ بالدينار الكويتي)

(ب) إن حركة مخصص الديون المشكوك في تحصيلها كما يلي:

2014	2015	
1,430,000	1,402,467	الرصيد في بداية السنة
-	225,000	المحمل خلال السنة (إيضاح 21)
(27,533)	-	المستخدم خلال السنة
1,402,467	1,627,467	الرصيد في نهاية السنة

(ج) لا تحتفظ المجموعة بأي رهن كضمان لأرصدة مديني التأمين وإعادة التأمين.

-7 أرصدة مدينة أخرى

2014	2015	
1,471,589	1,965,054	مستحق من أطراف ذات صلة
760,000	-	دفعة مقدمة لشراء عقار
141,128	159,789	إيرادات مستحقة
43,197	25,964	مصاريف مدفوعة مقدماً
19,586	16,835	تأمينات مستردة
30,717	21,747	أخرى
2,466,217	2,189,389	

لا تتضمن الأرصدة المدينة الأخرى أي موجودات يوجد انخفاض دائم في قيمتها. إن الحد الأقصى للتعرض لخطر الائتمان كما في تاريخ البيانات المالية المجمعة هو القيمة العادلة لكل فئة من فئات الأرصدة المدينة الأخرى المشار إليها أعلاه.

-8 موجودات مالية متاحة للبيع

2014	2015	
13,956,769	11,799,182	أسهم مسعرة
4,531,745	4,531,745	أسهم غير مسعرة
-	2,000,000	سندات
18,488,514	18,330,927	

إن السندات المصنفة كموجودات مالية متاحة للبيع تحمل معدل عائد سنوي يبلغ 4.75% وتستحق خلال فترة 10 سنوات.

إن الحركة خلال السنة هي كما يلي:

2014	2015	
18,888,479	18,488,514	الرصيد في بداية السنة
-	2,000,000	إضافات
-	(1,125,016)	إستبعادات
(399,965)	(1,032,571)	التغير في القيمة العادلة
18,488,514	18,330,927	الرصيد في نهاية السنة

إن الموجودات المالية المتاحة للبيع مقومة بالعملات التالية:

2014	2015	
17,943,749	17,795,432	دينار كويتي
42,268	32,998	دولار أمريكي
502,497	502,497	أخرى
18,488,514	18,330,927	

إن أسهم مسعرة بقيمة عادلة 2,016,000 دينار كويتي كما في 31 ديسمبر 2015 (2014 - 2,214,000 دينار كويتي) تم ربطها لصالح وزارة التجارة والصناعة.

شركة وربة للتأمين - ش.م.ك.ع.
وشركتها التابعة
إيضاحات حول البيانات المالية المجمعة
31 ديسمبر 2015
(جميع المبالغ بالدينار الكويتي)

لم يكن من الممكن قياس القيمة العادلة لاستثمارات غير مسعرة بمبلغ 964,805 دينار كويتي (2014 - 964,805 دينار كويتي) مدرجة بالتكلفة ناقصا خسائر الانخفاض في القيمة نظرا لعدم توافر طريقة موثوق بها لتقدير القيمة العادلة لهذه الموجودات المالية.

9- الشركة التابعة

إن شركة واب ميد لإدارة خدمات التأمين هي شركة مساهمة كويتية مقفلة تأسست في دولة الكويت. يتمثل النشاط الرئيسي للشركة التابعة في توفير الخدمات الإدارية والفنية لشركات التأمين وإدارة وتنظيم التأمين الصحي، وتقييم الخدمات العلاجية التي تقدمها المراكز الطبية للمؤمن عليهم، وإصدار بطاقات خاصة لحاملي وثائق التأمين. تحتفظ الشركة الأم بنسبة 54.57% (2014 - 54.57%) من حقوق ملكية الشركة التابعة.

مبين أدناه المعلومات المالية الموجزة فيما يتعلق بالشركة التابعة للمجموعة قبل استبعاد مبالغ المعاملات فيما بين الشركة التابعة والشركة الأم.

2014	2015	
638,443	764,284	الموجودات المتداولة
135,151	121,929	الموجودات غير المتداولة
(131,958)	(113,269)	المطلوبات المتداولة
(84,186)	(105,771)	المطلوبات غير المتداولة
557,450	667,173	حقوق الملكية
304,200	364,076	حقوق الملكية العائدة إلى الشركة الأم
253,250	303,097	الحقوق غير المسيطرة
557,450	667,173	
833,230	914,737	إيرادات
94,225	109,370	صافي ربح السنة
51,418	59,523	صافي ربح السنة الخاص بالشركة الأم
42,807	49,847	صافي ربح السنة الخاص بالحقوق غير المسيطرة
94,225	109,370	
-	-	الدخل الشامل الآخر للسنة
94,225	109,370	إجمالي الدخل الشامل للسنة
49,186	(21,895)	صافي النقد (المستخدم في) الناتج من الأنشطة التشغيلية
(3,179)	40,822	صافي النقد الناتج من (المستخدم في) الأنشطة الاستثمارية
46,007	18,927	صافي الزيادة في النقد والنقد المعادل

10- استثمار في شركات زميلة

يتمثل الاستثمار في شركات زميلة مما يلي :

المبلغ		نسبة الملكية		بلد التأسيس	النشاط الرئيسي	اسم الشركة الزميلة
2014	2015	2014	2015			
3,041,570	3,099,104	%25.1	%25.1	الكويت	التأمين	شركة رتاج للتأمين التكافلي - ش.م.ك. (مقفلة)
2,430,000	2,430,000	%40.5	%40.5	الكويت	التكافلي عقارات	شركة بارتنرز العقارية - ذ.م.م.
5,471,570	5,529,104					

شركة وربة للتأمين - ش.م.ك.ع.
وشركتها التابعة
إيضاحات حول البيانات المالية المجمعة
31 ديسمبر 2015
(جميع المبالغ بالدينار الكويتي)

إن الشركات الزميلة هي شركات غير مدرجة وتعمل في نشاط التأمين. إن الحركة خلال السنة هي كما يلي :

2014	2015	
2,856,293	5,471,570	الرصيد في بداية السنة
2,430,000	-	إضافات
160,353	73,461	حصة المجموعة من نتائج أعمال شركات زميلة
24,924	(15,927)	حصة المجموعة من (الخسارة الشاملة الأخرى) الدخل الشامل الآخر لشركة زميلة
5,471,570	5,529,104	الرصيد في نهاية السنة

إن ملخص المعلومات المالية للشركات الزميلة هي كما يلي:

شركة رتاج للتأمين التكافلي - ش.م.ك. (مقفلة)

ملخص بيان المركز المالي :

2014	2015	
3,660,853	4,133,118	الموجودات المتداولة
10,139,672	9,674,371	الموجودات غير المتداولة
(832,718)	(1,460,461)	المطلوبات المتداولة
(850,000)	-	المطلوبات غير المتداولة
12,117,807	12,347,028	صافي الموجودات

ملخص بيان الأرباح أو الخسائر والدخل الشامل الآخر:

2014	2015	
742,155	491,393	الإيرادات
638,856	292,674	صافي ربح السنة
99,299	(63,455)	(الخسارة الشاملة الأخرى) الدخل الشامل الآخر للسنة
738,155	229,219	مجموع الدخل الشامل للسنة

فيما يلي تسوية للمعلومات المالية المختصرة للقيم الدفترية فيما يتعلق بحصة المجموعة في شركة رتاج للتأمين التكافلي - ش.م.ك. (مقفلة) والمدرجة في البيانات المالية المجمعة.

2014	2015	
12,117,807	12,347,028	صافي موجودات الشركة الزميلة
25.1%	25.1%	جزء من حصة ملكية المجموعة
3,041,570	3,099,104	القيمة الدفترية لحصة المجموعة

شركة بارتنرز العقارية - ذ.م.م.

ملخص بيان المركز المالي :

2014	2015	
1,800,000	1,177,196	الموجودات المتداولة
4,200,000	4,822,804	الموجودات غير المتداولة
-	-	المطلوبات المتداولة
-	-	المطلوبات غير المتداولة
6,000,000	6,000,000	صافي الموجودات

شركة وربة للتأمين - ش.م.ك.ع.
وشركتها التابعة
إيضاحات حول البيانات المالية المجمعة
31 ديسمبر 2015
(جميع المبالغ بالدينار الكويتي)

فيما يلي تسوية للمعلومات المالية المختصرة للقيم الدفترية فيما يتعلق بحصة المجموعة في شركة بارترنز العقارية ذ.م.م. والمدرجة في البيانات المالية المجمعة.

2014	2015	
6,000,000	6,000,000	صافي موجودات الشركة الزميلة
40.5%	40.5%	جزء من حصة ملكية المجموعة
2,430,000	2,430,000	القيمة الدفترية لحصة المجموعة

لم يتم احتساب حصة من نتائج أعمال شركة بارترنز العقارية - ذ.م.م. حيث أنها تم تأسيسها حديثاً ولم تبدأ نشاطها بعد.

11- ممتلكات ومعدات

المجموع	أجهزة حاسب آلي وبرامج	أثاث ومعدات	أراضي ومباني	التكلفة:
10,635,990	1,478,060	532,924	8,625,006	في 31 ديسمبر 2013
117,560	84,850	32,710	-	إضافات
(2,150)	-	(2,150)	-	استيعادات
10,751,400	1,562,910	563,484	8,625,006	في 31 ديسمبر 2014
84,786	65,802	18,984	-	إضافات
10,836,186	1,628,712	582,468	8,625,006	في 31 ديسمبر 2015
2,003,829	862,861	347,326	793,642	الإستهلاك المتراكم:
381,183	181,814	57,960	141,409	في 31 ديسمبر 2013
(2,150)	-	(2,150)	-	المحمل خلال السنة
2,382,862	1,044,675	403,136	935,051	المتعلق بالاستيعادات
324,233	132,169	50,655	141,409	في 31 ديسمبر 2014
2,707,095	1,176,844	453,791	1,076,460	في 31 ديسمبر 2015
8,368,538	518,235	160,348	7,689,955	صافي القيمة الدفترية:
8,129,091	451,868	128,677	7,548,546	في 31 ديسمبر 2014
				في 31 ديسمبر 2015

إن أرض ومبنى مقر الشركة الأم بقيمة دفترية 2,955,780 دينار كويتي (2014 - 2,955,780 دينار كويتي) مرهونين لصالح وزارة التجارة والصناعة وفقاً لقوانين التأمين في دولة الكويت.

12- ذمم دائنة

2014	2015	
3,510,980	3,918,040	داننون تجاريون (أ)
90,976	104,723	مستحق إلى أطراف ذات صلة (إيضاح 27)
3,601,956	4,022,763	

أ) إن أرصدة داننون تجاريون لا تحمل فائدة.

13- التزامات عقود التأمين

2014	2015	
18,877,082	20,416,634	احتياطي تعويضات تحت التسوية
3,784,847	3,872,800	احتياطي أخطار سارية
1,198,714	1,475,638	احتياطي عمليات التأمين على الحياة
23,860,643	25,765,072	

شركة وربة للتأمين - ش.م.ك.ع.
وشركتها التابعة
إيضاحات حول البيانات المالية المجمعة
31 ديسمبر 2015
(جميع المبالغ بالدينار الكويتي)

يتكون احتياطي تعويضات تحت التسوية مما يلي:

المجموع	الحياة والصحي	الحوادث العامة	الحريق	البحري والطيران	2015
18,877,082	4,430,951	9,313,716	3,811,622	1,320,793	إحتياطي تعويضات تحت التسوية:
(15,282,073)	(4,115,431)	(6,996,338)	(3,198,983)	(971,321)	إجمالي الرصيد في بداية السنة
3,595,009	315,520	2,317,378	612,639	349,472	حصة معيدي التأمين
					صافي الرصيد في بداية السنة
10,875,033	6,171,115	3,817,875	633,581	252,462	صافي التعويضات المتكبدة خلال السنة
(12,199,592)	(5,997,816)	(5,227,844)	(683,251)	(290,681)	صافي المدفوع خلال السنة
2,270,450	488,819	907,409	562,969	311,253	صافي الرصيد في نهاية السنة
					يتمثل في :
20,416,634	4,939,514	10,316,479	4,015,811	1,144,830	إحتياطي التعويضات تحت التسوية
(18,146,184)	(4,450,695)	(9,409,070)	(3,452,842)	(833,577)	في نهاية السنة
2,270,450	488,819	907,409	562,969	311,253	حصة معيدي التأمين
3,872,800	1,536,043	2,071,617	162,337	102,803	إحتياطي أخطار سارية
المجموع	الحياة والصحي	الحوادث العامة	الحريق	البحري والطيران	2014
19,125,085	4,039,004	10,065,122	3,718,693	1,302,266	إحتياطي تعويضات تحت التسوية:
(16,539,611)	(3,850,425)	(8,061,765)	(3,543,096)	(1,084,325)	إجمالي الرصيد في بداية السنة
2,585,474	188,579	2,003,357	175,597	217,941	حصة معيدي التأمين
					صافي الرصيد في بداية السنة
9,732,312	5,054,524	3,862,498	536,058	279,232	صافي التعويضات المتكبدة خلال السنة
(8,722,777)	(4,927,583)	(3,548,477)	(99,016)	(147,701)	صافي المدفوع خلال السنة
3,595,009	315,520	2,317,378	612,639	349,472	صافي الرصيد في نهاية السنة
					يتمثل في :
18,877,082	4,430,951	9,313,716	3,811,622	1,320,793	إحتياطي التعويضات تحت التسوية
(15,282,073)	(4,115,431)	(6,996,338)	(3,198,983)	(971,321)	في نهاية السنة
3,595,009	315,520	2,317,378	612,639	349,472	حصة معيدي التأمين
3,784,847	1,449,555	2,075,593	149,598	110,101	إحتياطي أخطار سارية

14- دائنو تأمين وإعادة تأمين

2014	2015
3,430,176	2,693,619
2,947,137	2,908,082
248,587	242,076
44,869	42,544
173,284	211,326
6,844,053	6,097,647

أقساط غير مكتسبة
شركات تأمين وإعادة تأمين
محتجز عن تأمينات على الحياة
محتجز عن عمليات إعادة تأمين صادرة
مخصص رسوم رقابة وإشراف

شركة وربة للتأمين - ش.م.ك.ع.
وشركتها التابعة
إيضاحات حول البيانات المالية المجمعة
31 ديسمبر 2015
(جميع المبالغ بالدينار الكويتي)

15- أرصدة دائنة أخرى

2014	2015	
1,502,394	1,598,062	مخصص مكافأة نهاية الخدمة
1,043,845	1,106,433	داننو توزيعات لمساهمي الشركة الأم
448,304	440,097	مصاريف مستحقة
414,523	395,847	إجازات موظفين مستحقة
16,344	47,442	ضريبة دعم العمالة الوطنية
31,500	35,000	مكافأة أعضاء مجلس الإدارة (إيضاح 24)
11,973	17,520	حصة الزكاة
14,472	16,815	حصة مؤسسة الكويت للتقدم العلمي
3,483,355	3,657,216	

16- رأس المال

يتكون رأس المال المصرح به والمصدر والمدفوع بالكامل من 172,788,740 سهماً بقيمة اسمية 100 فلس للسهم الواحد (2014 - 172,788,740 سهماً وبقيمة اسمية 100 فلس للسهم الواحد) وجميع الأسهم نقدية.

17- أسهم خزانة

2014	2015	
10,515,470	10,648,171	عدد الأسهم
6.08%	6.16%	النسبة إلى الأسهم المدفوعة (%)
1,093,609	1,086,113	القيمة السوقية (دينار كويتي)
1,255,986	1,270,570	التكلفة (دينار كويتي)

بناء على قرار هيئة أسواق المال بتاريخ 30 ديسمبر 2013، قامت إدارة المجموعة بتجميد جزء من الأرباح المرحلة بما يساوي رصيد أسهم الخزانة كما في تاريخ البيانات المالية المجمعة. إن هذا الرصيد غير قابل للتوزيع طوال فترة احتفاظ المجموعة بأسهم الخزانة.

18- احتياطي إجباري

وفقاً لمتطلبات قانون الشركات والنظام الأساسي للشركة الأم، يتم تحويل 10% من ربح السنة الخاص بمساهمي الشركة الأم قبل احتساب حصة مؤسسة الكويت للتقدم العلمي وضريبة دعم العمالة الوطنية وحصة الزكاة ومكافأة أعضاء مجلس الإدارة إلى الاحتياطي الإجباري، ويجوز للشركة الأم إيقاف هذا التحويل عندما يصل رصيد الاحتياطي إلى 50% من رأس المال. إن هذا الاحتياطي غير قابل للتوزيع إلا في الحالات التي نص عليها القانون والنظام الأساسي للشركة الأم. تم إيقاف التحويل إلى الاحتياطي الإجباري من قبل مجلس إدارة الشركة الأم نظراً لبلوغ رصيد الاحتياطي الإجباري لنسبة 50% من رأس مال الشركة الأم وتمت الموافقة على هذا القرار من قبل الجمعية العامة لمساهمي الشركة الأم بتاريخ 26 مارس 2012.

19- احتياطي اختياري

وفقاً لمتطلبات النظام الأساسي للشركة الأم، يتم تحويل 10% من ربح السنة الخاص بمساهمي الشركة الأم قبل حصة مؤسسة الكويت للتقدم العلمي وضريبة دعم العمالة الوطنية وحصة الزكاة ومكافأة أعضاء مجلس الإدارة إلى الاحتياطي الاختياري، ويجوز إيقاف هذا التحويل بقرار من الجمعية العامة للمساهمين بناءً على اقتراح مجلس الإدارة. تم إيقاف التحويل إلى الاحتياطي الاختياري بناءً على قرار الجمعية العامة لمساهمي الشركة الأم المنعقدة بتاريخ 19 مايو 2015.

شركة وربة للتأمين - ش.م.ك.ع.
وشركتها التابعة
إيضاحات حول البيانات المالية المجمعة
31 ديسمبر 2015
(جميع المبالغ بالدينار الكويتي)

		20- صافي أرباح استثمارات	
2014	2015		
40,848	136,341	إيرادات فوائد	
1,773	14,986	أرباح محققة من بيع موجودات مالية بالقيمة العادلة من خلال الأرباح أو الخسائر	
58,487	(158,969)	(خسائر) أرباح غير محققة ناتجة من موجودات مالية بالقيمة العادلة من خلال الأرباح أو الخسائر (إيضاح 5)	
-	291,077	أرباح محققة من بيع موجودات مالية متاحة للبيع	
606,683	599,988	توزيعات أرباح نقدية من موجودات مالية متاحة للبيع	
70,548	170,932	توزيعات أرباح نقدية من موجودات مالية بالقيمة العادلة من خلال الأرباح أو الخسائر	
8,400	8,400	إيرادات إيجارات	
786,739	1,062,755		

ينقسم صافي أرباح استثمارات إلى ما يلي:

2014	2015	
11,184	75,656	صافي أرباح الاستثمار لعمليات التأمين على الحياة
775,555	987,099	صافي أرباح الاستثمار لعمليات التأمين العام
786,739	1,062,755	

		21- مصاريف عمومية وإدارية	
2014	2015		
2,648,115	3,406,279	تكاليف موظفين	
364,813	308,833	استهلاك	
-	225,000	مخصص ديون مشكوك في تحصيلها (إيضاح 6)	
1,352,158	1,505,357	مصاريف أخرى	
4,365,086	5,445,469		

إن المصاريف المفصّل عنها في بيان الأرباح أو الخسائر المجمع كما يلي:

2014	2015	
3,893,368	4,709,964	مصاريف عمومية وإدارية
471,718	735,505	مصاريف عمومية وإدارية غير موزعة
4,365,086	5,445,469	

		22- مصاريف خدمات تأمين	
2014	2015		
438,017	443,993	تكاليف موظفين	
16,370	15,400	استهلاك	
290,041	345,557	مصاريف أخرى	
744,428	804,950		

شركة وربة للتأمين - ش.م.ك.ع.
وشركتها التابعة
إيضاحات حول البيانات المالية المجمعة
31 ديسمبر 2015
(جميع المبالغ بالدينار الكويتي)

23- ربحية السهم
ليس هناك أسهم عادية مخففة متوقع إصدارها. إن المعلومات الضرورية لاحتساب ربحية السهم الأساسية بناءً على المتوسط المرشح لعدد الأسهم القائمة خلال السنة كما يلي:

2014	2015	صافي ربح السنة الخاص بمساهمي الشركة الأم
1,500,362	1,638,204	
		<u>عدد الأسهم القائمة :</u>
172,788,740	172,788,740	عدد الأسهم المصدرة في بداية السنة
(10,515,470)	(10,537,292)	ناقصاً : المتوسط المرشح لأسهم الخزانة
162,273,270	162,251,448	المتوسط المرشح لعدد الأسهم القائمة
9.25	10.10	ربحية السهم الأساسية (فلس)

24- مكافأة أعضاء مجلس الإدارة
اقترح مجلس إدارة الشركة الأم بجلسته المنعقدة بتاريخ 4 فبراير 2016 بتوزيع مكافأة أعضاء مجلس الإدارة بمبلغ 35,000 دينار كويتي عن السنة المالية المنتهية في 31 ديسمبر 2015 (إيضاح 15). إن تلك المكافأة خاضعة لموافقة الجمعية العامة العادية لمساهمي الشركة الأم.
إن مكافأة أعضاء مجلس الإدارة لسنة المقارنة بمبلغ 31,500 دينار كويتي (إيضاح 15) قد تمت الموافقة عليها من قبل الجمعية العامة لمساهمي الشركة الأم المنعقدة بتاريخ 19 مايو 2015.

25- توزيعات مقترحة
أوصى مجلس الإدارة بجلسته المنعقدة بتاريخ 4 فبراير 2016 بتوزيع أرباح نقدية بواقع 10 فلس للسهم. إن هذه التوصية خاضعة للموافقة عليها من قبل الجمعية العامة العادية السنوية لمساهمي الشركة الأم.
وافقت الجمعية العامة العادية السنوية لمساهمي الشركة الأم المنعقدة بتاريخ 19 مايو 2015 على توزيع أرباح نقدية بواقع 10 فلس للسهم للسنة المالية المنتهية في 31 ديسمبر 2014 (2013 - 7 فلس للسهم) وذلك للمساهمين المسجلين كما في تاريخ الجمعية العامة للمساهمين.

26- معلومات القطاعات
تعمل المجموعة من خلال أربعة قطاعات رئيسية للأنشطة وهي:

- البحري والطيران:
يقدم خدمات التأمين على مخاطر عمليات نقل البضائع وعلى أجسام الناقلات البحرية والجوية بأشكالها المختلفة .
- الحريق:
يشمل التغطية التأمينية ضد الحريق للمباني بكافة أنواعها والمخازن والأخطار الصناعية وصناعات الغاز والنفط .
- الحوادث العامة:
يتضمن تأمين أخطار المقاولين وأعطال المكائن والأضرار المادية لأجهزة الحاسب الآلي وتوقف الأعمال وتأمين الأموال وخيانة الأمانة والأخطار المهنية وإصابات العمل والمسؤولية المدنية والسيارات .
- التأمين على الحياة والصحي:
يقدم برامج التأمين المختلفة على الحياة للأفراد والجماعات والتأمين الصحي.

شركة وربة للتأمين - ش.م.ك.ع.
وشركتها التابعة
إيضاحات حول البيانات المالية المجمعة
31 ديسمبر 2015
(جميع المبالغ بالدينار الكويتي)

إن المعلومات المتعلقة بكل من القطاعات التشغيلية مبنية كالتالي:

أ - للسنة المالية المنتهية في 31 ديسمبر 2015 :

المجموع	التأمين على الحياة والصحي	إجمالي أخطار التأمين العامة	الحوادث العامة	الحريق	البحري والطيران
37,068,357	15,071,071	21,997,286	17,050,787	3,284,043	1,662,456
(18,822,808)	(4,957,392)	(13,865,416)	(10,145,395)	(2,742,921)	(977,100)
18,245,549	10,113,679	8,131,870	6,905,392	541,122	685,356
(1,465)	-	(1,465)	3,976	(12,739)	7,298
(363,413)	(363,413)	-	-	-	-
17,880,671	9,750,266	8,130,405	6,909,368	528,383	692,654
1,670,721	577,955	1,092,766	528,635	377,330	186,801
229,615	2,407	227,208	220,606	440	6,162
75,656	75,656	-	-	-	-
19,856,663	10,406,284	9,450,379	7,658,609	906,153	885,617
(10,875,033)	(6,171,115)	(4,703,918)	(3,817,875)	(633,581)	(252,462)
(3,111,923)	(1,691,928)	(1,419,995)	(1,064,368)	(231,394)	(124,233)
(4,709,964)	(1,817,597)	(2,892,367)	(2,062,476)	(461,813)	(368,078)
(18,696,920)	(9,680,640)	(9,016,280)	(6,944,719)	(1,326,788)	(744,773)
1,159,743	725,644	434,099	713,890	(420,635)	140,844
987,099	-	987,099	-	-	-
73,461	-	73,461	-	-	-
914,737	-	914,737	-	-	-
82,952	75	82,877	-	-	-
127,291	73,531	53,760	-	-	-
3,345,283	799,250	2,546,033	-	-	-
(804,950)	-	(804,950)	-	-	-
(735,505)	-	(735,505)	-	-	-
1,804,828	799,250	1,005,578	-	-	-
84,857,842	14,749,812	70,108,030	-	-	-
39,542,698	13,171,614	26,371,084	-	-	-
866,314	121,130	745,184	-	-	-
84,786	5,625	79,161	-	-	-

الإيرادات:
إجمالي أقساط مكتتبة
حصصة معيدي التأمين
صافي الأقساط المكتتبة
الحركة على احتياطي أخطار سارية
الحركة على احتياطي عمليات التأمين على الحياة
صافي الأقساط المكتتبة
عمولات مستلمة عن حصص معيدي التأمين
رسوم إصدار
صافي أرباح الاستثمار لعمليات التأمين على الحياة

المصرفيات:
صافي التعويضات المكتتبة
عمولات وخصومات
مصاريف عمومية وإدارية
صافي أرباح (خسائر) الاكتتاب
صافي إيرادات استثمار لعمليات التأمين العام
حصصة من نتائج أعمال شركات زميلة
إيرادات خدمات تأمين
إيرادات أخرى
فروق تحويل عملات أجنبية

مصاريف خدمات تأمين
مصاريف عمومية وإدارية غير موزعة
ربح السنة
الموجودات
المطلوبات
مصاريف غير نقدية
مصاريف رأسمالية

شركة وربة للتأمين - ش.م.ك.ع.
وشركتها التابعة
إيضاحات حول البيانات المالية المجمعة
31 ديسمبر 2015
(جميع المبالغ بالدينار الكويتي)

ب - للسنة المنتهية في 31 ديسمبر 2014 :

المجموع	التأمين على الحياة والصحي	إجمالي أخطار التأمين العامة	الحوادث العامة	الحريق	البحري والطيران
32,135,065	13,610,653	18,524,412	13,676,910	3,116,496	1,731,006
(15,788,339)	(5,415,239)	(10,373,100)	(6,758,266)	(2,617,835)	(996,999)
16,346,726	8,195,414	8,151,312	6,918,644	498,661	734,007
(95,593)	-	(95,593)	(37,327)	(46,470)	(11,796)
(487,514)	(487,514)	-	-	-	-
15,763,619	7,707,900	8,055,719	6,881,317	452,191	722,211
1,705,799	698,553	1,007,246	452,447	313,828	240,971
172,962	9,921	163,041	156,621	434	5,986
11,184	11,184	-	-	-	-
17,653,564	8,427,558	9,226,006	7,490,385	766,453	969,168
(9,732,312)	(5,054,524)	(4,677,788)	(3,862,498)	(536,058)	(279,232)
(3,139,044)	(1,497,696)	(1,641,348)	(1,263,861)	(231,526)	(145,961)
(3,893,368)	(1,275,618)	(2,617,750)	(1,977,998)	(292,827)	(346,925)
(16,764,724)	(7,827,838)	(8,936,886)	(7,104,357)	(1,060,411)	(772,118)
888,840	599,720	289,120	386,028	(293,958)	197,050
775,555	-	775,555	-	-	-
160,353	-	160,353	-	-	-
833,230	-	833,230	-	-	-
88,490	-	88,490	-	-	-
80,493	9,124	71,369	-	-	-
2,826,961	608,844	2,218,117	-	-	-
(744,428)	-	(744,428)	-	-	-
(471,718)	-	(471,718)	-	-	-
1,610,815	608,844	1,001,971	-	-	-
85,184,525	14,399,322	70,785,203	-	-	-
38,580,540	12,476,675	26,103,865	-	-	-
262,317	129,391	132,926	-	-	-
117,560	2,063	115,497	-	-	-

الإيرادات

إجمالي أقساط مكتتبة

حصة معيدي التأمين

صافي الأقساط المكتتبة

الحركة على احتياطي أقساط غير مكتتبة

الحركة على احتياطي عمليات التأمين على الحياة

صافي الأقساط المكتتبة

عمولات مستلمة عن حصص معيدي التأمين

رسوم إصدار وثائق تأمين

صافي أرباح الاستثمار لعمليات التأمين على الحياة

المصرفيات:

صافي التعويضات المتكبدة

عمولات وخصومات

مصاريف عمومية وإدارية

صافي أرباح (خسائر) الاكتتاب

صافي إيرادات استثمار لعمليات التأمين العام

حصة من نتائج أعمال شركات زميلة

إيرادات خدمات تأمين

إيرادات أخرى

فروق تحويل عملات أجنبية

مصاريف خدمات تأمين

مصاريف عمومية وإدارية غير موزعة

ربح السنة

الموجودات

المطلوبات

مصاريف غير نقدية

مصاريف رأسمالية

شركة وربة للتأمين - ش.م.ك.
وشركتها التابعة
إيضاحات حول البيانات المالية المجمعة
31 ديسمبر 2015
(جميع المبالغ بالدينار الكويتي)

بيان المركز المالي لقطاع التأمين على الحياة :

2014	2015	الموجودات
1,598,145	828,397	نقد ونقد معادل
1,539,000	1,189,000	ودائع ثابتة
-	1,061,158	موجودات مالية بالقيمة العادلة من خلال الأرباح أو الخسائر
6,939,232	6,996,058	مدينو تأمين وإعادة تأمين
182,070	193,244	أرصدة مدينة أخرى
20,149	23,903	قروض بضمان وثائق تأمين على الحياة
4,115,431	4,450,695	حصة معيدي التأمين عن احتياطي التعويضات تحت التسوية
5,295	7,357	ممتلكات ومعدات
14,399,322	14,749,812	مجموع الموجودات

المطلوبات وجاري المركز الرئيسي

4,430,951	4,939,514	التزامات عقود تأمين:
1,449,555	1,536,043	احتياطي تعويضات تحت التسوية
1,198,714	1,475,638	احتياطي أخطار سارية
7,079,220	7,951,195	احتياطي عمليات التأمين على الحياة
1,840,110	2,054,477	مجموع التزامات عقود تأمين
3,363,911	2,909,091	ذمم دائنة
193,434	256,851	دائنو التأمين وإعادة التأمين
12,476,675	13,171,614	أرصدة دائنة أخرى
1,922,647	1,578,198	مجموع المطلوبات
14,399,322	14,749,812	جاري المركز الرئيسي
		مجموع المطلوبات وجاري المركز الرئيسي

27- الإفصاحات المتعلقة بالأطراف ذات الصلة

قامت المجموعة بالدخول في معاملات متنوعة مع أطراف ذات صلة ضمن النشاط الاعتيادي كالمساهمين ، أعضاء مجلس الإدارة ، أفراد الإدارة العليا ، الشركات الزميلة وبعض الأطراف ذات الصلة الأخرى. إن الأسعار وشروط الدفع المتعلقة بهذه المعاملات قد تم الموافقة عليها من قبل إدارة المجموعة . إن الأرصدة والمعاملات الهامة التي تمت مع أطراف ذات صلة هي كما يلي:

أ- الأرصدة المتضمنة في بيان المركز المالي المجمع:

2014	2015	نشاط التأمين
1,071,589	1,965,054	مدينو خدمات التأمين
90,976	104,723	دائنو خدمات التأمين (إيضاح 12)
		نشاط الاستثمار
177,242	15,680	موجودات مالية بالقيمة العادلة من خلال الأرباح أو الخسائر
8,894,557	8,944,226	موجودات مالية متاحة للبيع
5,929,417	6,685,415	ودائع وحسابات بنكية
400,000	-	أنشطة أخرى
		حساب جاري

ب- المعاملات المتضمنة في بيان الأرباح أو الخسائر المجمع :

2014	2015	أقساط مكتتبة
364,384	402,227	

شركة وربة للتأمين - ش.م.ك.
وشركتها التابعة
إيضاحات حول البيانات المالية المجمعة
31 ديسمبر 2015
(جميع المبالغ بالدينار الكويتي)

ج- مزاي الإدارة العليا

2014	2015
252,108	302,625
8,653	9,727
31,500	35,000
292,261	347,352

مزاي قصيرة الأجل
مزاي إنهاء الخدمة
مكافأة أعضاء مجلس الإدارة

28- الارتباطات والأحداث المحتملة

2014	2015
340,000	-
1,188	1,002,000

ارتباطات رأسمالية
خطابات ضمان لأصالح الغير

إن الإلتزامات المحتملة الناتجة عن حصة الشركة الأم في شركات زميلة هي كما يلي:

2014	2015
-	984,769

ارتباطات رأسمالية

29- إدارة مخاطر التأمين

مخاطر التأمين

تتمثل المخاطر الرئيسية التي تواجهها المجموعة بموجب عقود التأمين في احتمال اختلاف المطالبات الفعلية ومدفوعات المزاي أو توقيت هذه البنود عن التوقعات التي تنتظرها المجموعة. تتأثر هذه المخاطر بمعدل تكرار المطالبات ومعدل خطورتها والمزاي الفعلية المدفوعة والتطورات اللاحقة للمطالبات طويلة الأجل. وعليه، فإن هدف المجموعة هو ضمان توفر الاحتياطيات الكافية لتغطية هذه المطالبات. تقوم المجموعة بإدارة مخاطر التأمين من خلال الانتقاء الجيد وتطبيق توجيهات استراتيجية الضمان بالإضافة إلى استخدام ترتيبات التأمين الملائمة والإدارة الإيجابية للتعويضات.

تصدر المجموعة بشكل أساسي عقود تأمين على الحياة والتي تشكل مخاطر الحياة والصحة، بالإضافة إلى عقود التأمين العام التي تشكل بصفة رئيسية التأمين البحري والجوي والحرائق والمخاطر العامة.

في إطار النشاط الاعتيادي وبغرض تقليص التعرض المالي الناشئ عن مطالبات كبيرة، تدخل المجموعة في عقود مع أطراف أخرى لأغراض إعادة التأمين. تنص ترتيبات إعادة التأمين المذكورة على التنوع الكبير في النشاط التجاري وتسمح للإدارة بالسيطرة على التعرض للخسائر المحتملة التي تنشأ من المخاطر الكبيرة كما توفر مقدرة إضافية على النمو. يتم سريان مفعول جزء كبير من إعادة التأمين بموجب عقود إعادة تأمين تفاوضية واختيارية وخسارة زائدة.

يتم تقدير المبالغ القابلة للاسترداد من معيدي التأمين بطريقة تتسق مع مخصص المطالبات تحت التسوية كما تتفق أيضاً مع عقود عمليات إعادة التأمين.

بغرض تقليل تعرضها للخسائر الكبيرة من حالات إفسار معيدي التأمين تقوم المجموعة بإجراء تقييم للوضع المالي لمعيدي تأمينها وترصد تركيزات الانتماء الناشئة عن أقاليم جغرافية مماثلة والأنشطة أو الخصائص الاقتصادية لمعيدي التأمين. تتعامل المجموعة فقط مع معيدي تأمين معتمدين من قبل الإدارة.

بالرغم من امتلاك المجموعة لترتيبات إعادة تأمين، إلا إن ذلك لا يعفي المجموعة من التزاماتها المباشرة تجاه حاملي الوثائق وبالتالي تظهر مخاطر الانتماء فيما يتعلق بالتأمين المتنزل عنه إلى الحد الذي يكون فيه كل معيد تأمين غير قادر عن الوفاء بمطالباته المنصوص عليها في ترتيبات إعادة التأمين. تتنوع عمليات إعادة التأمين لدى المجموعة بحيث لا تعتمد على معيد تأمين واحد، كما لا تعتمد أنشطة عمليات المجموعة على أي عقد إعادة تأمين واحد.

الحساسية

يتسم مخصص مطالبات عقود التأمين العامة بالحساسية تجاه الافتراضات الرئيسية المبينة في إيضاح 2. لقد تعذر حصر حساسية بعض الافتراضات مثل التغييرات التشريعية أو عدم التأكد المتضمن في عملية التقييم.

كما في 31 ديسمبر 2015، إذا كانت الافتراضات الأساسية أعلى / أقل بنسبة 10% مع ثبات كافة الافتراضات الأخرى، فإن ربح السنة سيكون أقل / أعلى بمبلغ 1,087,503 دينار كويتي (2014 - 973,231 دينار كويتي).

30- إدارة المخاطر المالية

تتعرض المجموعة لعدة مخاطر مالية من خلال موجوداتها ومطلوباتها المالية وموجودات إعادة التأمين ومطلوبات التأمين. إن البنود الأساسية لإدارة المخاطر هي مخاطر الائتمان والسوق والسيولة. تحديداً، فإن الخطر المالي الأساسي الذي قد تتعرض له المجموعة هو عدم كفاية متحصلات الاستثمار لتمويل الالتزامات المستحقة الناتجة عن الضمانات.

الإطار الرقابي:

قامت الشركة الأم بإنشاء قسم إدارة مخاطر ذو شروط مرجعية واضحة من مجلس الإدارة واللجان المنبثقة عنه ولجان الإدارة التنفيذية ذات الصلة. وقد تم تزويده بهيكل تنظيمي واضح مع تفويض سلطات ومسئوليات موثقة من مجلس الإدارة إلى لجان الإدارة التنفيذية وكبار المديرين.

إطار إدارة الموجودات والمطلوبات:

تدير الشركة الأم المخاطر المالية ضمن إطار إدارة الموجودات والمطلوبات الذي تم وضعه لتحقيق عائدات استثمارية على المدى الطويل تتجاوز مطلوباتها بموجب عقود التأمين.

إن إدارة موجودات ومطلوبات الشركة الأم تشكل جزءاً مكماً لسياسة إدارة مخاطر التأمين لتضمن توفر تدفق نقدي كافي في كل فترة معينة لمقابلة المطلوبات التي تنشأ من عقود التأمين والاستثمار.

المخاطر المالية

إن المخاطر المختلفة التي تتعرض لها المجموعة والطرق المتبعة لإدارتها مبينة أدناه.

مخاطر سعر الفائدة:

تتعرض الأدوات المالية لمخاطر التغيرات في القيمة نتيجة التغيرات في معدلات سعر الفائدة لموجوداتها ومطلوباتها المالية ذات الفائدة المتغيرة. لا تتعرض المجموعة بشكل جوهري لمخاطر معدلات الفائدة حيث أن موجوداتها المحملة بالفائدة تحمل معدلات فائدة ثابتة، وتعرضها للمطلوبات المحملة بالفائدة غير جوهري.

مخاطر الائتمان:

إن خطر الائتمان هو خطر احتمال عدم قدرة أحد أطراف الأداة المالية على الوفاء بالتزاماته مسبباً خسارة مالية للطرف الآخر. إن الموجودات المالية التي قد تتعرض للمخاطر الائتمان تتمثل أساساً في نقد ونقد معادل، الودائع الثابتة، مدينو تأمين وإعادة تأمين، قروض بضمان وثائق تأمين على الحياة وحصصة معيدي التأمين في احتياطي تعويضات تحت التسوية. إن الودائع الثابتة للمجموعة مودعة لدى مؤسسات مالية ذات سمعة ائتمانية جيدة، كما يتم إثبات رصيد المدينين بالصافي بعد خصم مخصص الديون المشكوك في تحصيلها.

إن الحد الأعلى لتعرض المجموعة لمخاطر الائتمان الناتج عن عدم سداد الطرف المقابل هو القيمة الاسمية للنقد والنقد المعادل، الودائع الثابتة، المدينون.

مبين أدناه مخاطر تركيز الائتمان ضمن موجودات المجموعة والتي تعتبر عرضة لمخاطر الائتمان:

2014	2015	
4,197,274	4,505,901	نقد ونقد معادل
10,083,500	6,007,000	ودائع ثابتة
18,490,466	16,861,959	مدينو تأمين وإعادة تأمين
2,423,020	2,163,425	أرصدة مدينة أخرى
20,149	23,903	قروض مضمونة بوثائق تأمين على الحياة
15,282,073	18,146,184	حصصة معيدي التأمين في احتياطي تعويضات تحت التسوية
50,496,482	47,708,372	

مخاطر العملات الأجنبية :

إن مخاطر العملات الأجنبية هي مخاطر تغير القيمة العادلة أو التدفقات النقدية المستقبلية للأدوات المالية نتيجة لتقلبات أسعار صرف العملات الأجنبية. تتعرض المجموعة لمخاطر العملة الأجنبية والناتجة عن المعاملات التي تتم بعملات غير الدينار الكويتي. ويمكن للمجموعة تخفيض خطر تعرضها لتقلبات أسعار صرف العملات الأجنبية من خلال استخدامها لمشتقات الأدوات المالية. وتحرص المجموعة على إبقاء صافي التعرض لمخاطر العملة الأجنبية في مستوى معقول، وذلك من خلال التعامل بعملات لا تتقلب بشكل جوهري مقابل الدينار الكويتي.

شركة وربة للتأمين - ش.م.ك.
وشركتها التابعة
إيضاحات حول البيانات المالية المجمعة
31 ديسمبر 2015
(جميع المبالغ بالدينار الكويتي)

يظهر البيان التالي حساسية التغيرات المحتملة والمعقولة في أسعار صرف العملات الأجنبية المستخدمة من قبل المجموعة مقابل الدينار الكويتي.

2015			دولار أمريكي
الأثر على بيان الأرباح أو الخسائر والدخل الشامل الآخر المجمع	الأثر على بيان الأرباح أو الخسائر المجمع	الزيادة (النقص) مقابل الدينار الكويتي	
1,650 ±	344,182 ±	± 5%	
2014			دولار أمريكي
الأثر على بيان الأرباح أو الخسائر والدخل الشامل الآخر المجمع	الأثر على بيان الأرباح أو الخسائر المجمع	الزيادة (النقص) مقابل الدينار الكويتي	
3,485 ±	194,368 ±	± 5%	

مخاطر أسعار أدوات الملكية :

إن مخاطر أسعار أدوات الملكية هي مخاطر إنخفاض القيمة العادلة لأدوات الملكية كنتيجة لتغيرات مستوى مؤشرات أدوات الملكية وقيمة الأسهم بشكل منفرد . إن التعرض لمخاطر أسعار أدوات الملكية ينشأ من استثمارات المجموعة في أدوات الملكية المصنفة كموجودات مالية بالقيمة العادلة من خلال بيان الأرباح أو الخسائر وموجودات متاحة للبيع. لإدارة هذه المخاطر، تقوم المجموعة بتنويع القطاعات المستثمر فيها بمحفظتها الإستثمارية.

يوضح البيان التالي حساسية التغير المعقول في مؤشرات الملكية كنتيجة لتغيرات في القيمة العادلة لأدوات الملكية التي يوجد لدى المجموعة تعرض مؤثر لها كما في تاريخ البيانات المالية المجمعة.

2015			سوق الكويت للأوراق المالية سوق البحرين للأوراق المالية
الأثر على بيان الأرباح أو الخسائر والدخل الشامل الآخر المجمع	الأثر على بيان الأرباح أو الخسائر المجمع	نسبة التغير في سعر السهم	
356,522 ± 231,786 ±	91,225 ± -	± 5% ± 5%	
2014			سوق الكويت للأوراق المالية سوق البحرين للأوراق المالية
الأثر على بيان الأرباح أو الخسائر والدخل الشامل الآخر المجمع	الأثر على بيان الأرباح أو الخسائر المجمع	نسبة التغير في سعر السهم	
453,637 ± 242,088 ±	105,899 ± -	± 5% ± 5%	

مخاطر السيولة:

تنتج مخاطر السيولة عن عدم مقدرة المجموعة على توفير الأموال اللازمة لسداد التزاماتها المتعلقة بالأدوات المالية . وإدارة هذه المخاطر تقوم المجموعة بتقييم المقدرة المالية لعملائها بشكل دوري ، وتستثمر في الودائع البنكية أو الاستثمارات الأخرى القابلة للتسييل السريع، مع تخطيط وإدارة التدفقات النقدية المتوقعة للمجموعة من خلال الاحتفاظ باحتياطات نقدية مناسبة وخطوط إئتمان بنكية سارية ومتاحة ومقابلة استحقاقات الموجودات والمطلوبات المالية.

جدول الاستحقاق الخاص بالمطلوبات المالية:

2015			ذمم دائنة دائنو تأمين وإعادة تأمين أرصدة دائنة أخرى المجموع
المجموع	سنة - 5 سنوات	3 - 12 شهرا	
4,022,763	2,614,796	1,407,967	
6,097,647	2,824,402	3,273,245	
3,657,216	2,823,895	833,321	
13,777,626	8,263,093	5,514,533	

شركة وربة للتأمين - ش.م.ك.
وشركتها التابعة
إيضاحات حول البيانات المالية المجمعة
31 ديسمبر 2015
(جميع المبالغ بالدينار الكويتي)

2014

المجموع	سنة - 5 سنوات	3 - 12 شهرا	
790,533	-	790,533	سحب بنكي على المكشوف
3,601,956	2,341,271	1,260,685	ذمم دائنة
6,844,053	2,686,634	4,157,419	دائنو تأمين وإعادة تأمين
3,483,355	2,782,688	700,667	أرصدة دائنة أخرى
14,719,897	7,810,593	6,909,304	المجموع

31- قياس القيمة العادلة:

تقوم المجموعة بقياس الموجودات المالية كالموجودات المالية بالقيمة العادلة من خلال الأرباح أو الخسائر والموجودات المالية المتاحة للبيع بالقيمة العادلة في تاريخ نهاية الفترة المالية.

تمثل القيمة العادلة المبلغ الممكن إستلامه من بيع الأصل أو الممكن دفعه لسداد الإلتزام من خلال عملية تجارية بحتة بين أطراف السوق كما في تاريخ القياس. يعتمد قياس القيمة العادلة على فرضية إتمام عملية بيع الأصل أو سداد الإلتزام بإحدى الطرق التالية:

- من خلال السوق الرئيسي للأصل أو الإلتزام.
- من خلال أكثر الأسواق ربحية للأصل أو الإلتزام في حال عدم وجود سوق رئيسي.

يتم تصنيف جميع الموجودات والمطلوبات التي يتم قياسها أو الإفصاح عنها بالقيمة العادلة في البيانات المالية من خلال مستوى قياس متسلسل إستنادا إلى أقل مستوى مدخلات جوهرية نسبة إلى قياس القيمة العادلة ككل كما يلي:

- المستوى الأول: ويشمل أسعار السوق النشط المعلنة (غير المعدلة) للموجودات والمطلوبات المتماثلة.
- المستوى الثاني: ويشمل أسس التقييم التي يكون فيها أقل مستوى مدخلات جوهرية نسبة إلى قياس القيمة العادلة متاحا إما بشكل مباشر أو غير مباشر.
- المستوى الثالث: ويشمل أسس التقييم التي يكون فيها أقل مستوى مدخلات جوهرية نسبة إلى قياس القيمة العادلة غير متاح.

يبين الجدول التالي تحليل البنود المسجلة بالقيمة العادلة طبقا لمستوى القياس المتسلسل للقيمة العادلة:

2015

المجموع	المستوى الثالث	المستوى الثاني	المستوى الأول	
5,072,144	-	-	5,072,144	موجودات مالية بالقيمة العادلة من خلال الأرباح أو الخسائر
17,366,122	3,566,940	2,032,997	11,766,185	موجودات مالية متاحة للبيع الاجمالي
22,438,266	3,566,940	2,032,997	16,838,329	

2014

المجموع	المستوى الثالث	المستوى الثاني	المستوى الأول	
2,253,984	-	-	2,253,984	موجودات مالية بالقيمة العادلة من خلال الأرباح أو الخسائر
17,523,709	3,566,940	42,268	13,914,501	موجودات مالية متاحة للبيع الاجمالي
19,777,693	3,566,940	42,268	16,168,485	

كما في 31 ديسمبر، فإن القيمة العادلة للأدوات المالية تقارب قيمتها الدفترية، بإستثناء بعض الموجودات المالية المتاحة للبيع والمسجلة بالتكلفة كما هو مبين في إيضاح (8). لقد قدرت إدارة المجموعة أن القيمة العادلة لموجوداتها ومطلوباتها المالية تقارب قيمتها الدفترية بشكل كبير نظرا لقصر فترة إستحقاق هذه الأدوات المالية.

لم تتم أي تحويلات ما بين المستويات الأولى والثانية والثالث خلال السنة.

بالنسبة للموجودات والمطلوبات التي يتم الإعراف بها في البيانات المالية المجمعة على أساس دوري، تحدد المجموعة ما إذا كانت هناك تحويلات قد تمت لهم بين مستويات القياس المتسلسل وذلك عن طريق إعادة تقدير أساس التصنيف (إستنادا إلى أقل مستوى مدخلات جوهرية نسبة إلى قياس القيمة العادلة ككل) في نهاية كل فترة مالية.

32- إدارة مخاطر الموارد المالية

إن هدف المجموعة عند إدارة مواردها المالية هو المحافظة على قدرتها على الاستمرار، وذلك لتوفير عوائد لحاملي أسهم رأس المال ومنافع للمستخدمين الخارجيين، وكذلك للمحافظة على هيكل مثالي للموارد المالية لتخفيض أعباء خدمة تلك الموارد المالية.

وللمحافظة على أو لتعديل الهيكل المثالي للموارد المالية، يمكن المجموعة تنظيم مبالغ التوزيعات النقدية المدفوعة للمساهمين، تخفيض رأس المال المدفوع إصدار أسهم، بيع بعض الموجودات لتخفيض الديون، سداد قروض أو الحصول على قروض جديدة .

بالإضافة إلى ذلك، ولغرض الحماية من التعويضات الكبرى والكوارث، فإن المجموعة مطالبة بموجب القانون بالاحتفاظ باحتياطات فنية تحدد على أساس الأنواع المختلفة من المخاطر التي تتعرض لها. إن تفاصيل هذا الاحتياطي مبينة في إيضاح رقم 13.

كما تتطلب الأنظمة المحلية إيداع وهرن عقاراتها والاستثمارات في الأوراق المالية والودائع البنكية لدى الجهة الرقابية. يتم تحديد قيمة الأوراق المالية والودائع المرهونة كنسبة من الأقساط المباشرة والمستلمة خلال السنة لكل القطاعات بخلاف قطاع التأمين على الحياة.

الإطار التنظيمي

تهتم الجهات الرقابية بشكل أساسي بحماية حقوق حاملي الوثائق ورصدهم عن كذب للتأكد من قيام المجموعة بإدارة الأمور بصورة مرضية من أجل تحقيق مصلحتهم. وفي نفس الوقت، تهتم الجهات الرقابية أيضاً بضمان احتفاظ المجموعة بمركز ملاءة مناسب لمقابلة الالتزامات غير المنظورة التي قد تنشأ عن التقلبات الاقتصادية أو الكوارث الطبيعية.

إن القانون رقم 24 لسنة 1961 والتعديلات اللاحقة له والقواعد واللوائح الصادرة من قبل وزارة التجارة تحدد إطار العمل التنظيمي لقطاع أعمال التأمين في دولة الكويت. يتعين على كافة شركات التأمين التي تعمل في الكويت الالتزام بهذه القواعد واللوائح.

فيما يلي اللوائح الرئيسية التي تنظم أنشطة عمليات المجموعة:

- بالنسبة لعقود التأمين البحري، يتعين الاحتفاظ بما لا يقل عن 15% من الأقساط المحصلة خلال السنة السابقة في دولة الكويت.
- بالنسبة لكافة أنواع التأمين الأخرى، يتعين الاحتفاظ بما لا يقل عن 30% من الأقساط المحصلة خلال السنة السابقة في دولة الكويت.
- يتعين استثمار الأموال المحتفظ بها في الكويت كما يلي:
 - يتعين الاحتفاظ بحد أدنى 40% من الأموال في شكل ودائع نقدية لدى أحد البنوك العاملة في الكويت.
 - يجوز استثمار حتى 25% كحد أقصى في الأوراق المالية الأجنبية.
 - يجب استثمار 30% كحد أقصى في أسهم أو سندات الشركات الكويتية.
 - يجب الاحتفاظ بنسبة 15% كحد أقصى في حساب جاري لدى أحد البنوك العاملة في الكويت.

يجوز استثمار القيمة المتبقية في السندات المصدرة أو المكفولة بضمان من قبل حكومة الكويت أو الممتلكات القائمة في الكويت أو القروض المكفولة بضمان برهن من الدرجة الأولى على عقارات قائمة في الكويت.